

Obter informações de prevenção de desastres

As informações de prevenção de desastres serão transmitidas a você pelas seguintes rotas de transmissão. Vamos utilizar ativamente as informações na TV, rádio e Internet para ajudar a coletar informações e evacuar.

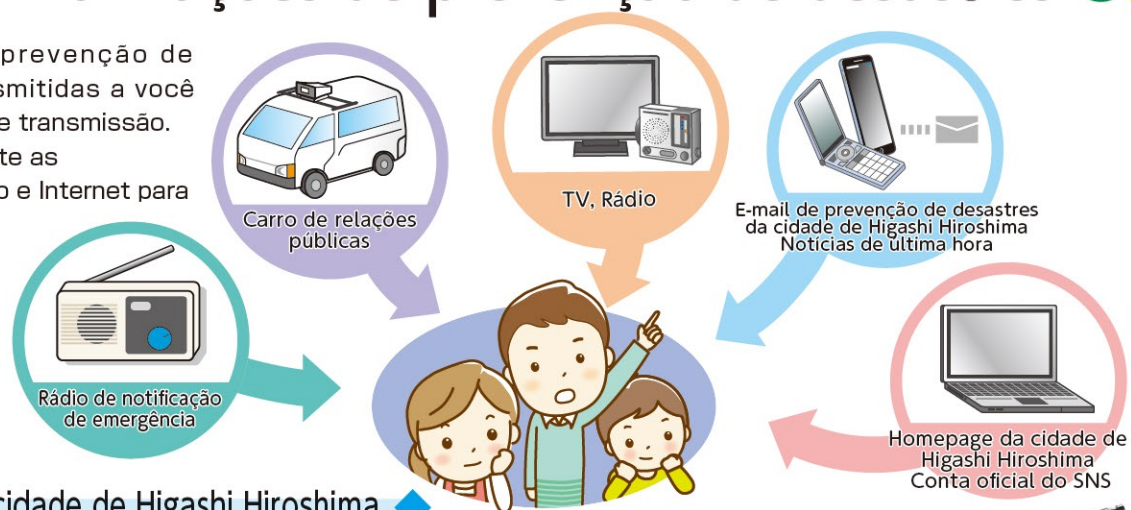

Informações da cidade de Higashi Hiroshima

Meios de transmissão de informação	Conteúdo
FM Higashi Hiroshima (Rádio de notificação de emergência)	<p>Iremos informá-lo sobre as informações de evacuação (instruções de evacuação, abertura de abrigos de evacuação, etc.).</p> <p>FM Higashi Hiroshima 89.7MHz</p> <p>◆ Sobre o rádio de notificação de emergência O rádio de notificação de emergência usa as ondas de rádio da transmissão comunitária FM (FM Higashi Hiroshima) para transmitir informações de prevenção de desastres na área da cidade em caso de desastre. É usado normalmente como rádio mas é ativado automaticamente quando as informações de emergência são inseridas no caso de um desastre, o que é útil em caso de emergência.</p> <p>Alvo: Famílias da cidade Preço: 2.000 ienes (por famílias no geral) Inscrição: Divisão de Gestão de Crises (3º andar do Edifício Principal da Prefeitura), Divisão de Promoção Regional de cada filial * Gratuito para famílias com 75 anos ou mais e aqueles que são necessário suporte para evacuação, etc.</p>
E-mail de prevenção de desastres da cidade de Higashi Hiroshima	<p>Notificaremos a pessoa registrada por e-mail sobre informações sobre desastres e evacuação. A taxa de inscrição é gratuita. Para se inscrever, envie um e-mail em branco para o endereço abaixo. Você também pode fazer isso a partir do código QR.</p> <p>bousai.higashihiroshima-city@raidenn2.ktaiwork.jp</p>
Notícias de última hora	<p>Será transmitido para todos os telefones celulares e smartphones (NTT DoCoMo, KDDI (au), Softbank, etc.) na área alvo.</p> <p>*O pré-cadastro não é necessário, mas as configurações de recepção podem ser necessárias.</p>
Homepage da cidade de Higashi Hiroshima Conta oficial do SNS	<p>Vamos mantê-lo informado sobre informações de desastres e evacuação.</p> <p> </p> <p>*Ao fazer a leitura do código QR cubra com um pedaço de papel a área que não deseja.</p>

Informações da Prefeitura de Hiroshima

Meios de transmissão de informação	Conteúdo
Web de prevenção de desastres da província de Hiroshima	<p>Você pode verificar informações meteorológicas, precipitação e nível de água do rio no observatório e informações de risco de desastres relacionados a sedimentos.</p>
E-mail de prevenção de desastres em Hiroshima	<p>As informações de prevenção de desastres, indispensáveis para proteger vidas, são coletadas e enviadas por e-mail em tempo real. A taxa de inscrição é gratuita. Acesse o código QR ou URL para se registrar.</p> <p>https://www.gensai.pref.hiroshima.jp/lp/</p>

Aplicativos de transmissão de dados e prevenção de desastres

Meios de transmissão de informação	Conteúdo
Transmissão de dados na TV	<p>Você pode visualizar a transmissão de dados pressionando o botão d no controle remoto da TV. São anunciados a cada 10 minutos na cidade, avisos, estado dos estabelecimentos de abrigo de evacuação, etc. O conteúdo exibido difere dependendo da estação de TV, portanto, verifique os horários normais.</p>
TV a cabo Kamon	<p>Iremos informá-lo sobre as informações de evacuação (instruções de evacuação, abertura de abrigos de evacuação, etc.).</p>
App de prevenção de desastres	<p>Se você instalar o aplicativo de prevenção de desastres fornecido pelo Yahoo! ou NHK, poderá verificar as informações de evacuação (instruções de evacuação, estabelecimento de abrigo para evacuação, etc.) e informações meteorológicas.</p>

Contato em caso de desastre

Discagem de mensagem de desastre (171)

No caso de um desastre, o número de chamadas para confirmação de segurança e consultas aumentará rapidamente e pode continuar a ser difícil conectar. Nesse caso, você pode usar este "Dial de mensagem de desastre NTT" para gravar uma mensagem para sua família e conhecidos e reproduzir a mensagem da outra parte.

- ◆ Disque "171" e grave / reproduza a mensagem de acordo com as instruções de uso. (Veja a figura à direita)
- ◆ Os números de telefone que podem ser registrados no "Discagem de mensagem de desastre" são números de telefones fixos e telefones celulares / PHS / IP na área do desastre. **Mesmo se você estiver usando dentro da área do desastre, certifique-se de discar o número de telefone fixo do código de área.**
- ◆ A mensagem gravada pode ser ouvida por qualquer pessoa que conheça o número do telefone.
- ◆ A NTT determinará as condições de provisão, como o início da provisão e o número de gravações, e o informará na TV e no rádio.

Grave no telefone

Disque **171**

Insira **1** para gravação
(O código da gravação é **3**)

Digite o número de telefone da pessoa na área do desastre
Você pode usar também o número do seu celular.

Insira **1** em seguida
(Se o telf. for do tipo discagem, aguarde.)

Grave a sua mensagem

Aperte **9** para finalizar

Ligue para fazer a verificação

Disque **171**

Insira **2** para refazer caso necessário
(O código da gravação é **4**)

Digite o número de telefone da pessoa na área do desastre
Você pode usar também o número do seu celular.

1 a mensagem será reproduzida
(Se o telf. for do tipo discagem, aguarde.)

8 a reprodução é repetida
9 próxima mensagem a ser reproduzida

Gravação da nova mensagem após a reprodução é **3**

Quadro de mensagens de desastre (web171)

No caso de um desastre, você pode acessar o "Quadro de mensagens de desastre (web171)" da Internet se registrar e confirmar suas informações de segurança usando informações textuais.

NTT Nishi Nihon web 171
<https://www.web171.jp/>

Quadro de mensagens de desastre (web171)	<ul style="list-style-type: none"> • 1º e 15º dia de cada mês • Ano Novo 3 dias (1 de janeiro a 3 de janeiro) 	<ul style="list-style-type: none"> • Prevenção de Desastres e Semana de Voluntariado (15 a 21 de janeiro) • Semana de prevenção de desastres (30 de agosto a 5 de setembro) 	<ul style="list-style-type: none"> *Tempo de gravação da mensagem : 30 segundos Período de retenção de mensagens : Até o final do período de uso experimental Número de mensagens acumuladas : 20 mensagens por número de telefone
------------------------------------------	---------------------------------------------------------------------------------------------------------------------------------------	-----------------------------------------------------------------------------------------------------------------------------------------------------------------------------------------------------	---------------------------------------------------------------------------------------------------------------------------------------------------------------------------------------------------------------------------------------------------------------------

Quadro de mensagens de desastre (telefone celular/smartphone)

No caso de um grande desastre, ou um terremoto com intensidade sísmica de 6 menor ou maior, poderá usar o celular para registrar suas próprias informações de segurança e verificar as informações de segurança de sua família e amigos.

NTT DoCoMo http://dengon.docomo.ne.jp/top.cgi	Softbank http://dengon.softbank.ne.jp/	KDDI (au) http://dengon.ezweb.ne.jp/
----------------------------------------------------------------------------------------------------------	----------------------------------------------------------------------------------------------	-----------------------------------------------------------------------------------------

Dia a dia da evacuação

Caso se evacuar para um abrigo, terá que passar algum tempo lá até que a crise, como a chuva forte, desapareça. Muitas pessoas se reúnem e é fácil ficar ansioso ou confuso sobre situações incomuns. Vamos pensar sobre o que devemos considerar para que possamos passar um tempo confortavelmente uns com os outros.



<p>Consideração especial para crianças, idosos e pessoas com deficiência</p>	<p>Se você estiver com problemas ou se sentir mal, ligue ou diga à recepcionista.</p>	<p>Nunca calunie ou discrimine as pessoas ou suas famílias que estão doentes</p>	<p>Voluntários que possam se deslocar e cooperar porque geralmente faltam mãos de obras nos centros de evacuação.</p>
-------------------------------------------------------------------------------------	----------------------------------------------------------------------------------------------	-----------------------------------------------------------------------------------------	------------------------------------------------------------------------------------------------------------------------------

<p>Siga as regras do cotidiano</p> <ul style="list-style-type: none"> ◆ Observe as regras do abrigo de evacuação, como levantar ou ir para a cama, como usar o banheiro, áreas para fumantes e se animais de estimação são permitidos. ◆ É uma falta da etiqueta entrar, espiar ou gritar no espaço da outra pessoa. 	<p>Contra-medidas para o coronavírus</p> <ul style="list-style-type: none"> ◆ Use uma máscara no centro de evacuação e desinfete constantemente suas mãos. ◆ Se você não se sentir bem, entre em contato com o gerente do centro de evacuação. 	<p>Discipline animais de estimação e prepare estoques</p> <ul style="list-style-type: none"> ◆ Num abrigo, pessoas e animais de estimação vivem em locais diferentes e, em princípio, os animais de estimação são cuidados pelos seus próprios donos. ◆ Na preparação para evacuação com animais de estimação, mantenha-os em gaiolas e acostume-os com coleiras, excretar em locais designados. Vamos discipliná-los como "espere/venha" para não latir desnecessariamente, etc.. ◆ Basicamente, o dono precisa preparar os itens necessários para manter os animais de estimação no local de evacuação, portanto, prepare alimentos e equipamentos de criação para seus animais de estimação.
<p>Vamos dividir as funções e participar da gestão</p> <ul style="list-style-type: none"> ◆ Até onde os desabrigados podem fazer, vamos dividir as funções como recepção, limpeza, refeitório e distribuição de suprimentos. ◆ Vamos participar da operação do centro de evacuação enquanto ajudamos uns aos outros. 	<p>Aqueles que tem alergia alimentar</p> <ul style="list-style-type: none"> ◆ Certifique-se de que tem comida o suficiente para comer regularmente. ◆ Certifique-se com antecedência de que tem comida o suficiente. ◆ É importante informar a equipe de gestão e as pessoas ao seu redor que você tem restrições alimentares, como alergias alimentares. 	