

入札公告

物品調達等及び委託役務

次のとおり、条件付一般競争入札を実施するので、地方自治法施行令（昭和22年政令第16号）第167条の6の規定により公告する。

この入札公告に定めるもののほか、入札に関して必要な事項は、東広島市物品調達等及び委託役務条件付一般競争入札公告共通事項及び同細則による。

令和4年1月21日

東広島市長 高垣 廣徳

1 入札に付する事項

(1) 物品・委託役務の名称	令和4～8年度東広島市立学校施設機械警備業務（志和小中ほか）
(2) 物品・委託役務管理番号	13030066
(3) 物品委託役務内容	警備対象施設において、機械警備を実施するもの。
(4) 納入・履行期間	令和4年4月1日から令和9年3月31日まで
(5) 納入・履行（就業）場所	東広島市立志和小中学校ほか4施設
(6) 予定価格	落札後公表
(7) 最低制限価格	なし
(8) 入札方式	一般競争入札
(9) 入札区分	紙入札
(10) 使用する契約約款	業務委託契約約款（役務の提供を受けるもの）
(11) 契約種別	総価契約
(12) 収入印紙	要

2 競争入札に参加する者に必要な資格に関する事項

次に掲げる要件を全て満たしていること。

ア	令和3年1月1日～令和6年12月31日までの東広島市物品役務等競争入札参加資格として次の入札参加資格認定区分の認定を受けている者	警備・受付>機械警備★
イ	法令等による登録等	警備業法（昭和47年法律第117号）第4条の規定による警備業の認定を受けていること。
ウ	技術者	問わないものとする。
エ	営業所等所在地 ※本店とは、法人にあっては登記されている本店とし、個人事業者にあっては営業活動の本拠を置いている場所とする。 ※営業所とは、法人においてその所在する市（町）の法人市（町）民税の申告のある営業所とする。	東広島市内に本店または営業所を有する者。
オ	会社の履行実績	問わないものとする。
カ	その他	令和元年8月26日付け「東広島市物品調達等及び委託役務条件付一般競争入札公告共通事項」の2（1）のいずれにも該当しないこと。

3 その他の入札条件

- 東広島市機械警備業務共通標準事項を適用する。
- 本業務の契約は地方自治法第234条の3に基づく長期継続契約として行うものであり、この契約に係る発注者の令和4年度歳入歳出予算が成立した時をもって効力を生ずるものとする。

4 日程等

手続き等	期間・期日等	場所・留意事項
ア 公告日	令和4年1月21日	東広島市ホームページに掲載及び東広島市総務部契約課（契約担当課）で閲覧に供する。 閲覧場所は「6 問い合わせ先（契約担当課）」に記載のとおり。
イ 仕様書及び見本等閲覧期間	令和4年1月21日～ 令和4年2月10日	東広島市ホームページに掲載及び契約担当課で閲覧に供する。 見本等の有無：有
ウ 同等品確認期間（物品の買入れ及び借入れに限る）		同等品で応札する場合は、同等品規格確認票（東広島市物品調達等及び委託役務競争契約入札心得（平成21年東広島市告示第83号。以下「入札心得」という。）別記様式第2号（第4条関係）により発注担当課へ持参またはファックスすること。ファックスする場合は、その旨を発注担当課へ事前に電話連絡すること。 なお、同等品確認に対する認定のない同等品での応札は認めない。同等品規格確認票の提出先は、「オ 質問書提出期間」に記載の発注担当課とする。
エ 同等品確認回答閲覧期間		東広島市ホームページに掲載及び発注担当課で閲覧に供する。
オ 質問書提出期間	令和4年1月21日～ 令和4年1月28日 (午前8時30分～午後5時15分)	質問書は、本市所定の様式（東広島市物品調達等及び委託役務競争入札心得（平成21年東広島市告示第83号）別記様式第1号（第4条関係））により発注担当課へ持参またはファックスすること。ファックスする場合は、その旨を発注担当課へ事前に電話連絡すること。 学校教育部 教育総務課（発注担当課） 東広島市西条栄町8番29号（本庁本館3階） 電話番号 082-420-0974 /ファックス番号 082-423-7551 質問書提出期間終了後の質問は受け付けない。 質問書の様式は東広島市ホームページからダウンロードできる。
カ 回答書閲覧期間	令和4年2月2日～ 令和4年2月10日	東広島市ホームページに掲載及び発注担当課で閲覧に供する。
キ 入札期間	令和4年2月8日～ 令和4年2月9日 (午前9時00分～午後5時00分)	入札場所 東広島市総務部契約課（契約担当課） 東広島市西条栄町8番29号（本庁本館4階） 入札書は入札期間内に総務部契約課に持参して入札箱に投入すること。 初度の入札書は、入札の権限を有している者が記名押印し、使用印鑑として本市に届け出ている印鑑を押印すること。（ただし、入札書に記載した日付以前に作成された委任状の同封・提出がある場合を除く。） 特別の事由により郵便により入札書を提出しようとする者は、東広島市物品調達等及び委託役務条件付一般競争入札公告共通事項細則に定めるところによるものであること。
ク 開札日時	令和4年2月10日 午後3時40分	開札場所 入札室（東広島市西条栄町8番29号 本庁本館4階） 開札の結果、予定価格の制限の範囲内の価格をもって有効な入札がないときは、開札日の翌日以降に再度の入札（1回目）を実施するものとする。再度の入札（1回目）は、開札の立ち会いの有無に関わらず初度の入札参加者全員が参加できるものとする。 再度の入札（1回目）を実施する日時、場所等の詳細は初度の入札に参加した者に対してファックスにより通知を行う。 再度の入札（1回目）の結果、予定価格の制限の範囲内での入札がなかったときは、直ちに入札会場ですぐの入札（2回目）を行う。 再度の入札は、2回目まで行う。

5 資格要件確認資料の提出

本案件は、入札に参加する者に必要な資格を確認するために必要な資料（以下「資格要件確認資料」という。）の提出を求めない。

(1) 提出書類

書類の区分	提出書類 (○印)	備考
ア 入札参加資格確認申請書		様式は、東広島市ホームページからダウンロードできる。
イ 入札参加資格要件総括表		
ウ 誓約書		
エ 配置予定技術者届出書		
オ 履行実績確認表		
カ 履行実績証明書（物品・委託役務）		
キ 法令等による登録等を確認するための資料		
ク その他		

(2) 提出部数は、1部とし、提出した資格要件確認資料は、返却しない。

(3) 提出期限

(4) 提出先 「6 問い合わせ先（契約担当課）」のとおり。

(5) その他

入札参加者は、資格要件確認資料を指定された提出期限までに提出できるよう事前に準備しておくこと。

資格要件確認資料の作成及び提出に要する費用は、提出者の負担とする。

資格要件の審査のために必要があると認めるときは、期限を定めて資格要件確認資料の補正や追加資料の提出を求めることがある。

資格要件確認資料に虚偽の記載をした者に対しては、指名除外措置を行うことがある。

6 問い合わせ先（契約担当課）

総務部契約課 物品役務係
東広島市西条栄町8番29号（本庁本館4階）
電話番号 082-420-0930
ファックス番号 082-431-0077

令和4～8年度東広島市立学校施設機械警備業務（志和小中ほか）仕様書

1 業務名

令和4～8年度東広島市立学校施設機械警備業務（志和小中ほか）

2 履行場所

東広島市立志和小中学校ほか4施設

3 履行期間

令和4年4月1日から令和9年3月31日まで

4 警備対象施設の名称

- (1) 東広島市立志和小中学校
- (2) 東広島市立造賀小学校
- (3) 東広島市立乃美尾小学校
- (4) 東広島市立高屋中学校
- (5) 東広島市立高美が丘中学校

※ 警備対象箇所は別紙平面図の赤色部分

5 業務内容

警備対象施設において、警備業務用機械装置を使用して行う警備業務を実施する。

6 業務目的

警備対象施設において起こり得る火災・破壊・不正・不良行為等のあらゆるリスクを分析し、事故等の発生を警戒、予防するための適正な警備計画を立案し、それに基づき警備を行うことにより、身体、生命、財産を保護するとともに、施設業務の円滑な運営の維持に資することを目的とする。

7 業務仕様

- (1) 本仕様書に定めがない事項は、添付の東広島市機械警備業務共通標準事項（以下「標準事項」という。）による。
- (2) 本仕様書及び標準事項に定めがない事項は、施設管理担当者と協議するものとする。受注者は業務に支障をきたさないよう、業務に関する事項について前任の受注者から十分引き継ぎを受けること。また、受注者の変更がある場合は、後任の受注者が業務に支障をきたさないよう、業務に関する事項について後任の受注者へ十分に引き継ぎをすること。
- (3) 著作権、特許権その他第三者の権利の対象となっている作業方法等の使用に関しては、その費用負担及び使用交渉の一切を受注者において行うものとする。

8 業務詳細

(1) 警備業務用機械装置

警備業務用機械装置の機能は、次による（○印のあるもの）。なお、機能適用及び警戒範囲等は機械装置特記による。また、業務期間終了後は、原則として警備業務用機械装置を撤去する。

装置概要	本業務該当	備考
①建物外周部のドア、ガラス等の破損及び開閉を感知する機能	○	
②施設内へ侵入者を感知し、表示する機能	○	
③火災発生を感知する機能	○	
④ガス漏れを感知する機能		
⑤金庫盗難を感知する機能		
⑥機械装置及びセンサーの破壊、配線の切断等の異常を監視する機能	○	
⑦非常通報押しボタンにより非常信号を感知する機能	○	
⑧施設内各種設備警報盤と結線し異常を種類別に監視する機能	○	
⑨警備の開始、解除の操作を行う機能	○	
⑩基地局に異常等の信号を送信する機能	○	
⑪一般公衆回線の断線を監視する機能		
⑫一般公衆回線が使用中の場合、強制切断して警報信号を送信する機能		

(2) 警備員

本業務に従事する警備員は、警備業法（昭和47年法律第117号）第14条に定める警備員の制限に該当しないこと。

(3) 警備計画書等

警備業務の実施に当たり、警備計画書及び警備業務用機械装置の配置平面図を作成し、施設管理担当者へ提出するものとする。

(4) 業務の報告

機械警備中においては異常が発生した場合は警備報告書を作成し、あらかじめ指定された方法により報告するものとする。

(5) 服装等

ア 警備員の服装及び装備品は、原則として受注者の定めるものとする。ただし、護身用具を携帯する場合には、施設管理担当者との協議する。

イ 制服については、次の事項を満たしていること。

(ア) 色彩が警察官等の服装の色彩と明らかに異なること。

(イ) 形式が詰襟である等警察官等の制服の形式と明らかに異なること。

(ウ) 警備業者の名称を表示した標章(60平方センチメートル以上)を上位の胸部及び上腕部に付けること。

(6) 鍵の取り扱い

預託された施設の鍵の取扱いは、警備計画書によるほか次による。

ア 厳重に保管する。

イ 複製しない。

ウ 業務期間終了時に返却する。

エ 鍵の使用及び貸出は、指定された方法により管理する。

(7) 業務引継

受注者は、施設の管理運営が遅滞なく円滑に遂行されるよう努めなければならない。

このため、受注者は、発注者及び前回受注者から業務内容について、十分な引継を受けるものとし、また、次回業務受注者に対し、十分な引継を行うものとする。

(8) 警備責任時間帯

警備責任時間帯は、原則として防犯開始（セット時）した時点より、防犯設備のセットが解除された時点までとする。

(9) 業務内容

基地局において、異常を感知した場合は、警備員が施設へ急行し、次の措置を行う。

施設の外部及び内部を点検し、異常の有無を確認する。なお、必要に応じ次の業務を行う。

ア 現場に応じた緊急措置

(7) 火災を確認した場合の初期消火作業、避難誘導

(イ) 現場保存の対応業務

(ロ) 現地で警備員が業務上の契約にないが、状況の判断から緊急避難的に行う業務

(エ) その他、緊急措置として必要な事項

イ 施設管理担当者への連絡

ウ 基地局への連絡

エ 警察、消防署等への連絡

(10) 書面の交付

受注者は、警備業法施行規則（昭和58年総理府令第1号）第33条第1項第5号に定める事項について記載した書面を提出するものとする。ただし、それぞれの事項は1つの書面であることを要せず、契約書、警備計画書、パンフレット等複数の書面でもよい。

(11) 警備機械等の設置及び撤去

受注者は、契約締結後警備開始前までに受注者の負担により警備機械等の設置を行うものとする。また、契約期間終了後は受注者の負担により当該警備機械等の撤去を行うものとする。

(12) 警備要領

ア 警備担当時間中は、警備受信装置を絶え間なく監視するとともに常に警備員と連絡を保ち、警備の万全を図るものとする。また、警備員は当施設に25分以内に到着できる距離に常駐していること。ただし、へき地等であって、事件・事故等の発報時に、これを受信した基地局から近隣に居住する管理者等に連絡して、事実の確認等必要な措置がとれると公安委員会が認定した警備業務対象施設については、上記時間以内に警備員を到着させることができなくてもよいこととする。

イ 警備機械等の開始及び解除は、原則として発注者の責任において行う。

- ウ 警備機械等に異常があった場合は、受注者において早急に修理すること。
- エ 警備結果について警備日誌を作成し、1か月ごとに発注者に提出すること。

(13) 機器作動テスト

契約締結後、発注者及び受注者の協力により、取り付けられた機器等が正常に作動することの確認のためのテストを実施するものとする。

テストは、機器を防犯開始（セット）した状態で外部からの立ち入り等を想定したデモンストレーションを行うものとし、日程や実施方法の詳細は協議して定めるものとする。

9 その他

- (1) 受注者の責めに帰すべき事由により警備責任時間帯に機械による警備ができなくなったときは、代替警備員の配置等機械による警備と同等又は同等以上の警備体制を受注者の負担により講ずるものとする。

(2) 委託料の支払い

ア 本業務は、部分払金を次のとおり請求できるものとする。

履行区分	支払金額	支払種別
令和4年4月から令和9年2月までの各月履行分	円	部分払（部分引渡し）
令和9年3月履行分	円	完了払

イ 部分払金を請求しようとするときは、当該履行区分の履行報告を行っていないなければならない。

ウ 部分払の額は、契約金額を60で除した額（当該額に1円未満の端数がある場合は、その端数を切り捨てた額）とし、完了払の額はその残額とする。

10 特記事項

- (1) 受注者は緊急連絡網など緊急時に係る対応策を作成し、施設管理担当者（教育総務課）に提出すること。
- (2) 警備結果について警備日誌を作成し、1ヵ月毎に施設管理担当者に提出する。
- (3) 「8業務詳細(9)業務内容イ」について、施設管理担当者に加え、関係機関、学校管理者への連絡も行うこととする（連絡先については別途指定）。
- (4) 履行期間中に警備対象に変更があった場合は、協議により変更契約を行う。

11 問い合わせ先（発注担当課）

東広島市教育委員会 学校教育部 教育総務課 施設安全係

電話 (082) 420-0974

FAX (082) 423-7551

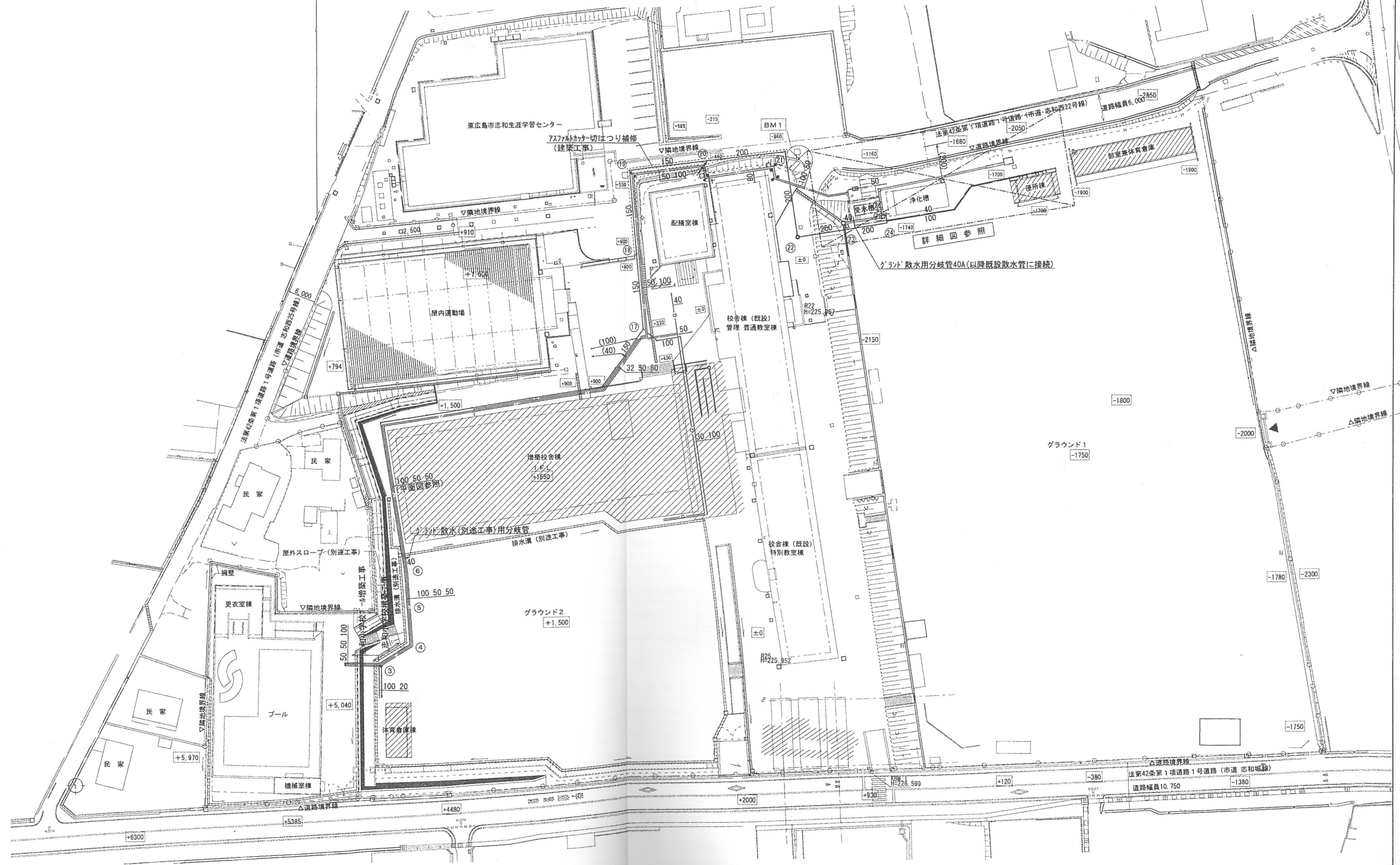

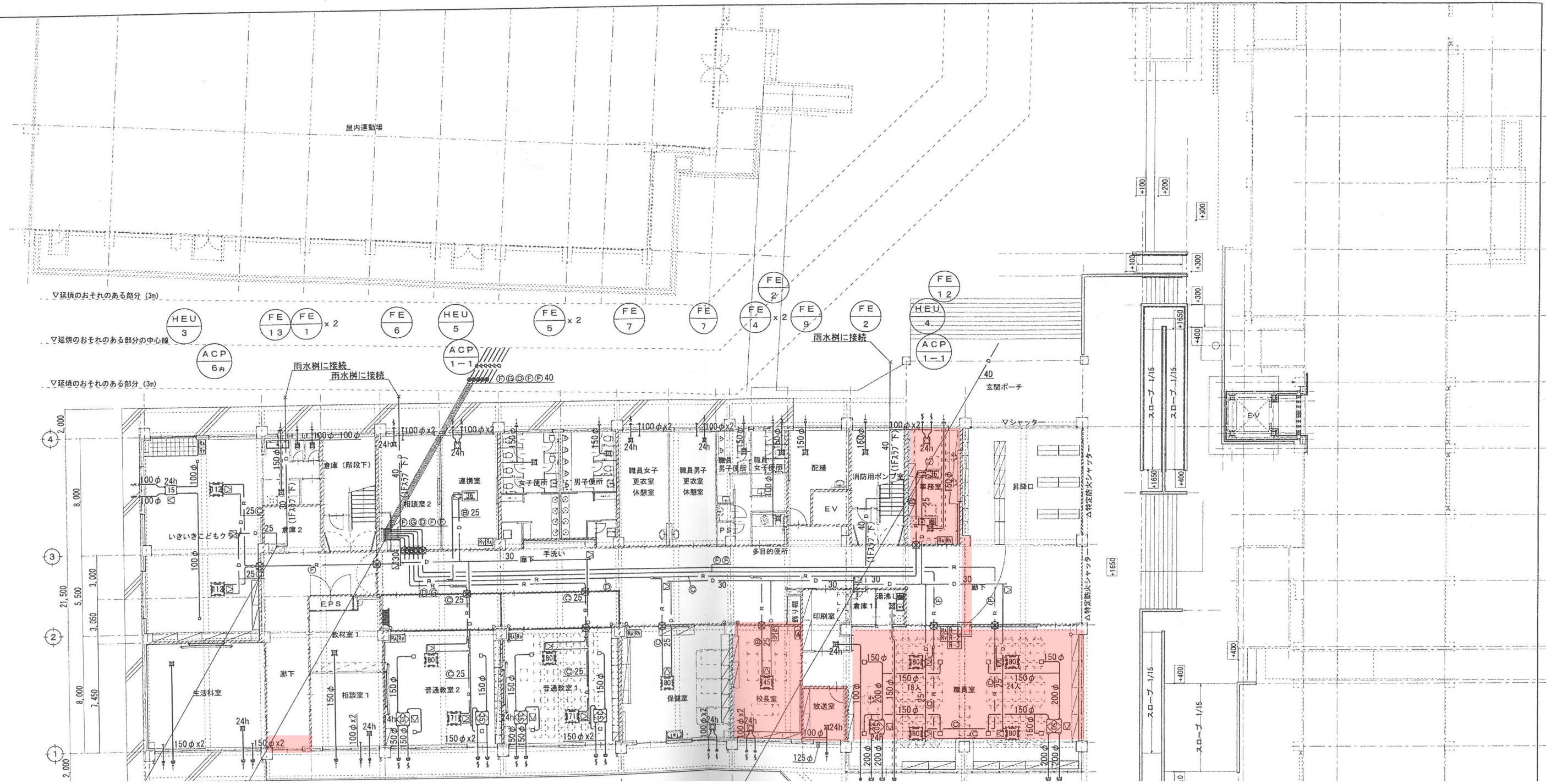

1階平面図

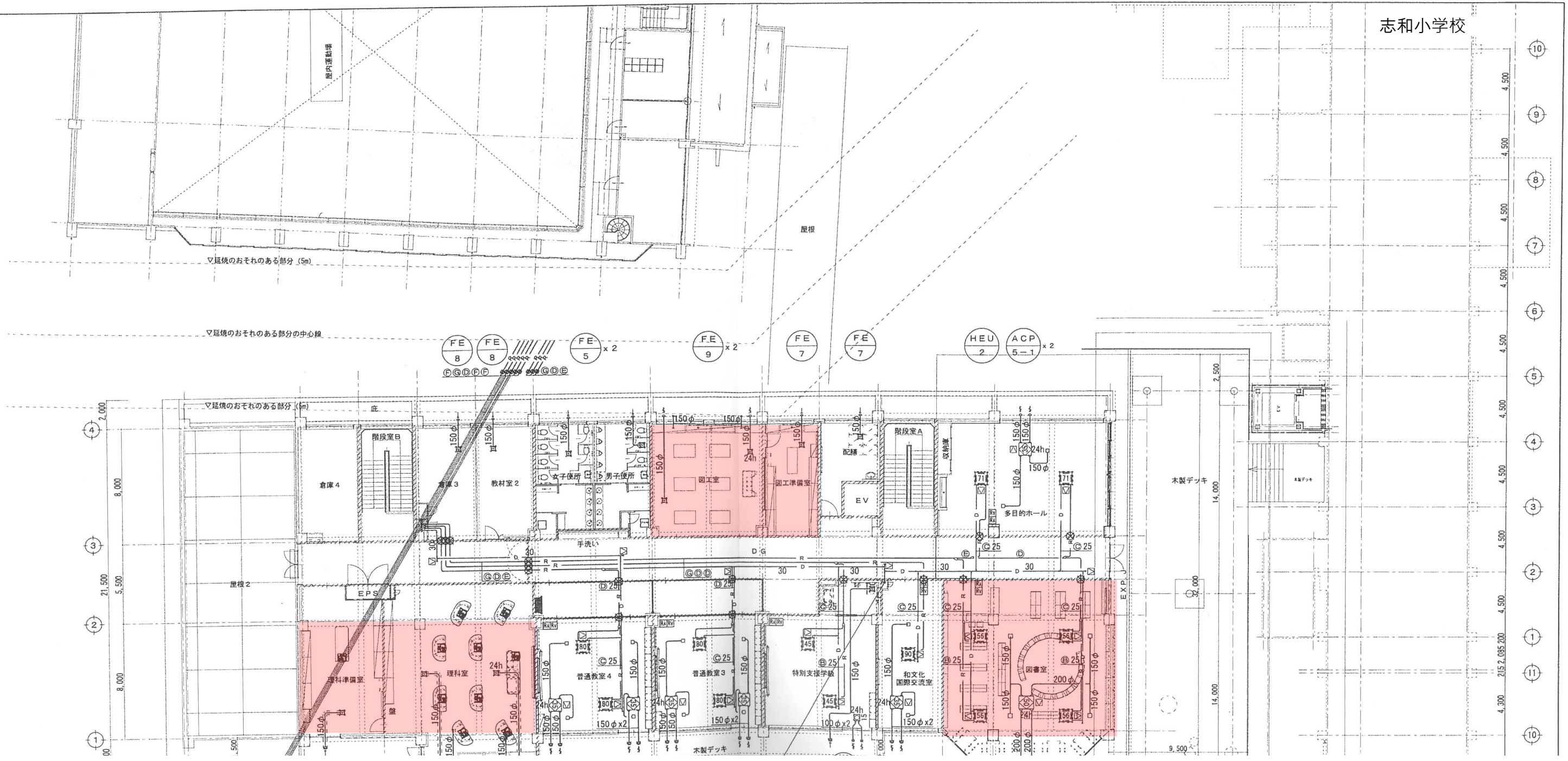

2階平面図

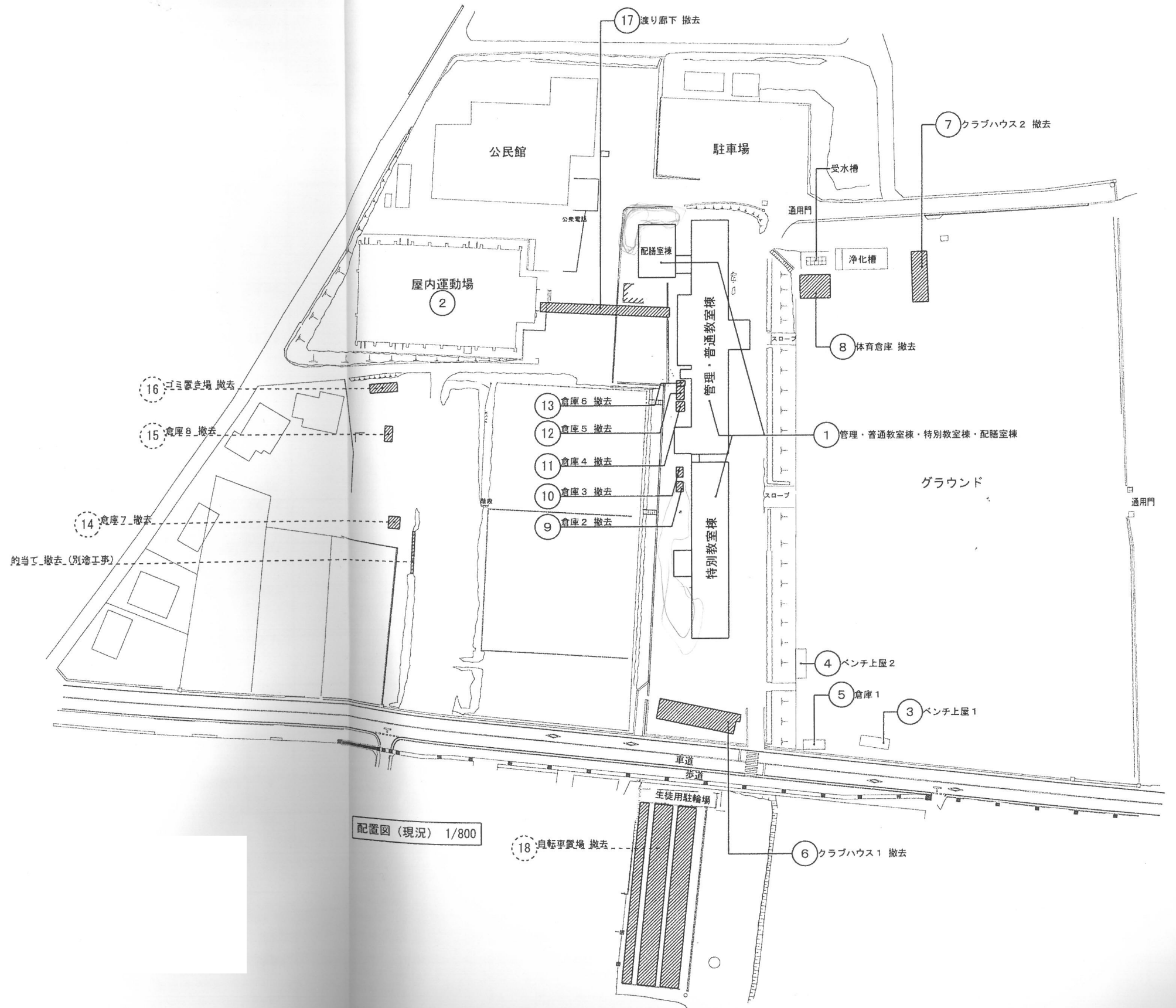

配置図 (現況) 1/800

凡例 (改修前)

消	消火器 撤去
消	避難器具 取外し
屋内消	屋内消火栓 撤去 (設備工事)
○	各F.L.からの高さを示す。特記なき限りF.L.は±0とする
▽	地上に通じる出入口
特	特定防火設備を示す
斜線	工事範囲外を示す

屋外階段B 寸法		屋外階段A 寸法		階段室 寸法	
踊場の幅	156.5 cm	踊場の幅	170.0 cm	踊場の幅	19.55 cm
階段の幅	154.0 cm	階段の幅	151.0 cm	階段の幅	19.55 cm
蹴上げ	17.2 cm	蹴上げ	17.2 cm	蹴上げ	17.5 cm
踏面の幅	27.0 cm	踏面の幅	27.0 cm	踏面の幅	28.0 cm
手摺	両側	手摺	両側	手摺	両側

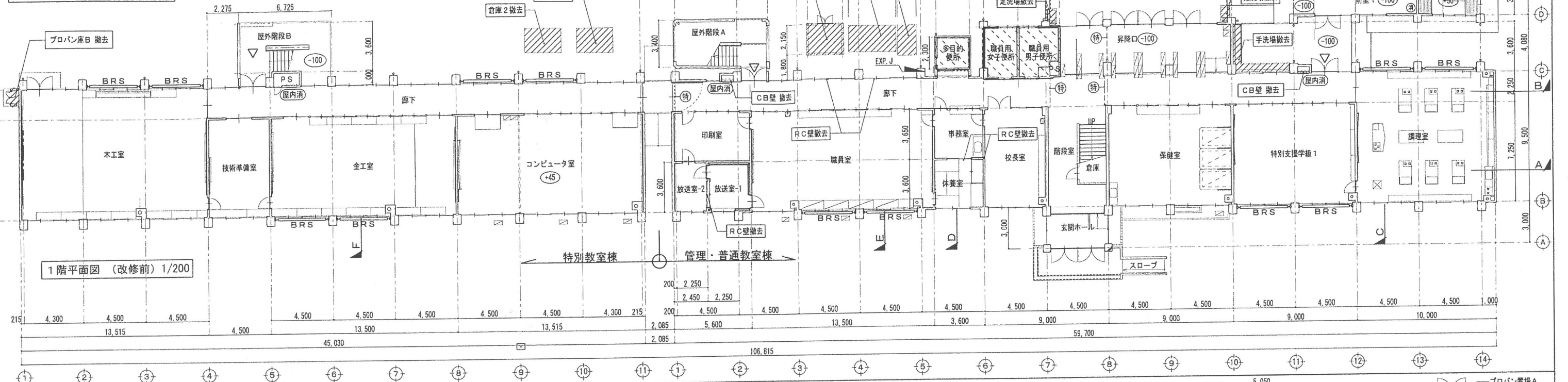

凡例 (改修後)

▽	地上に通じる出入口
○	各F.L.からの高さを示す。特記なき限りF.L.は±0とする
特	特定防火設備 (既存) を示す
斜線	別途工事を示す
斜線	工事範囲外を示す
建具の改修・新設は建具配置図参照	
家具の改修・新設は家具配置図参照	
○	誘導標識を示す

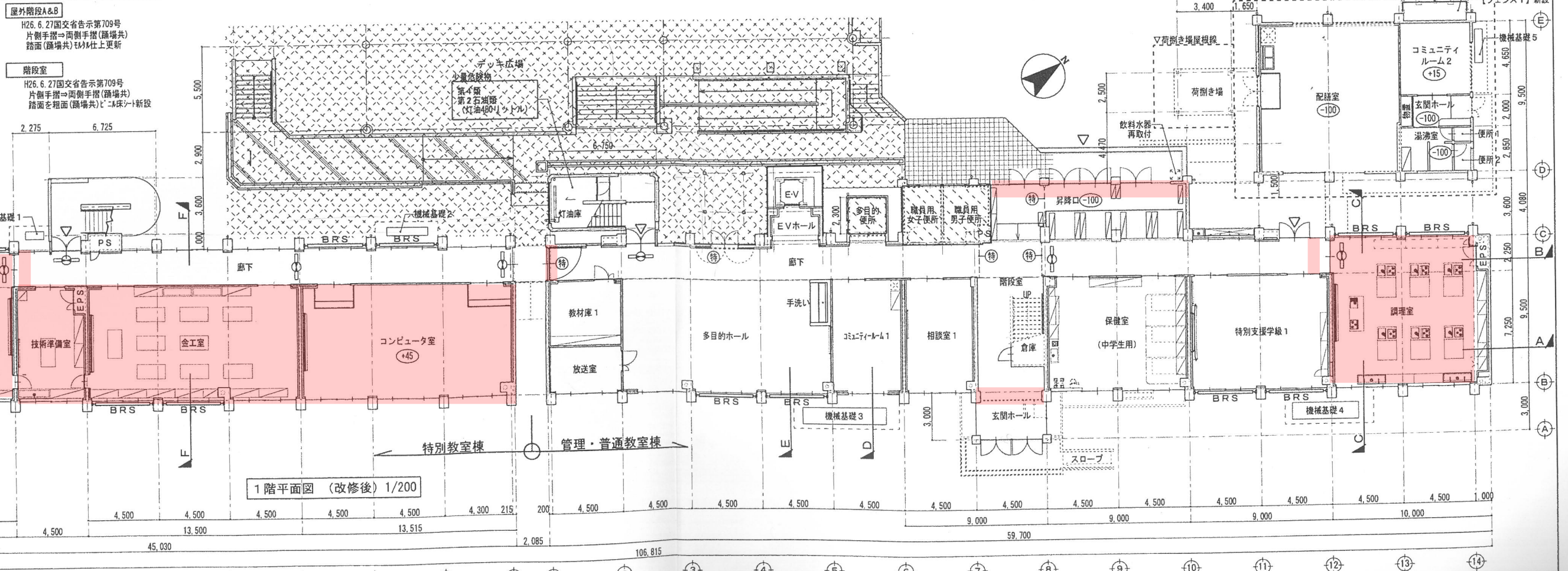

変更日 変更事項 (変更マーク付)

△	変更
○	変更
▽	変更

NOTE
凡例

さくら建築設計 株式会社
SAKURA Architects Co., Ltd.

広島市東区牛田早稲田1-22-13
一級建築士事務所登録 16 (1) 第0232号
一級建築士登録 第188696号 正木 繁康

Checked
一級建築士登録 第314639号 林 雅也

Drawn

中学校大規模改修工事
志和中・(仮称)志和小学校大規模改修工事 (建築)

1階平面図 (改修前後)

設計日	DATE	2020/06/30
SCALE	JOB	18080
No.	A	023

凡例 (改修前)

(消)	消火器 撤去
(避)	避難器具 取外し
(屋内消)	屋内消火栓 撤去 (設備工事)
(+00)	各F.L.からの高さを示す。特記なき限りF.L.は±0とする
▽	地上に通じる出入口
(特)	特定防火設備を示す
(斜線)	工事範囲外を示す

建具の撤去は建具配置図参照
家具の撤去は家具配置図参照

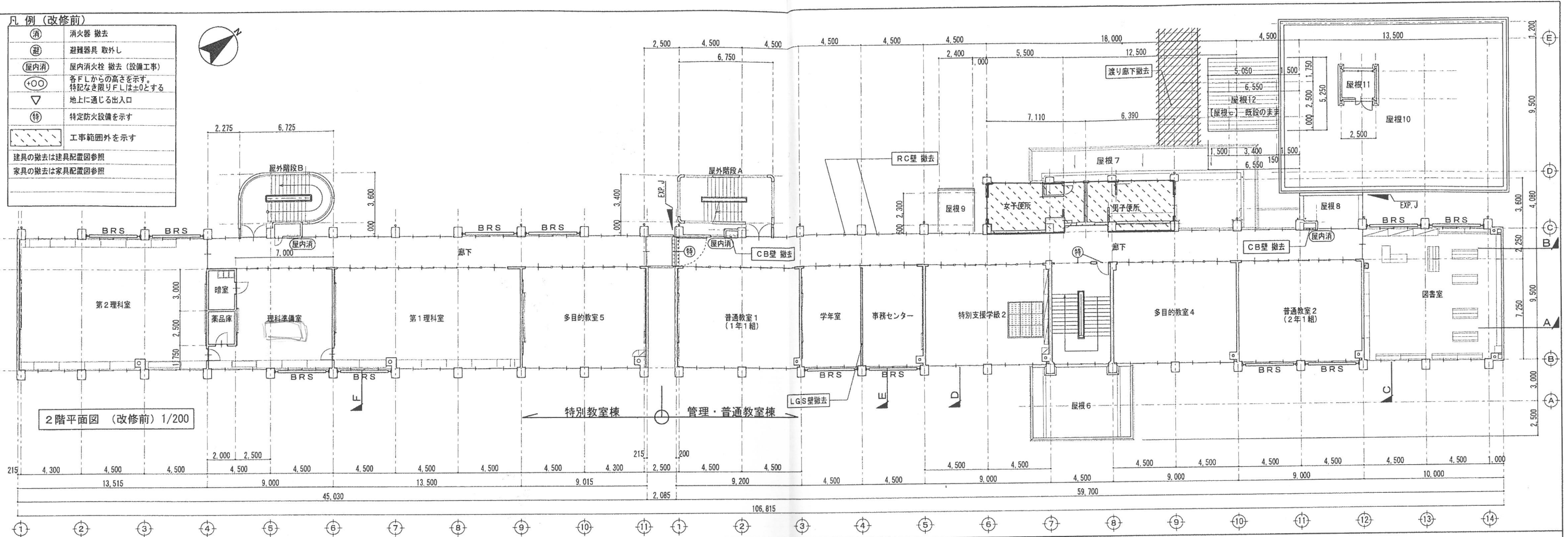

凡例 (改修後)

(+00)	各F.L.からの高さを示す。特記なき限りF.L.は±0とする
(特)	特定防火設備 (既存) を示す
(斜線)	別途工事を示す
(斜線)	工事範囲外を示す

建具の改修・新設は建具配置図参照
家具の改修・新設は家具配置図参照

屋外階段A&B
H26.6.27国交省告示第709号
片側手摺→両側手摺(踊場共)
踏面(踊場共)材目仕上更新

階段室
H26.6.27国交省告示第709号
片側手摺→両側手摺(踊場共)
踏面を粗面(踊場共)に床シート新設

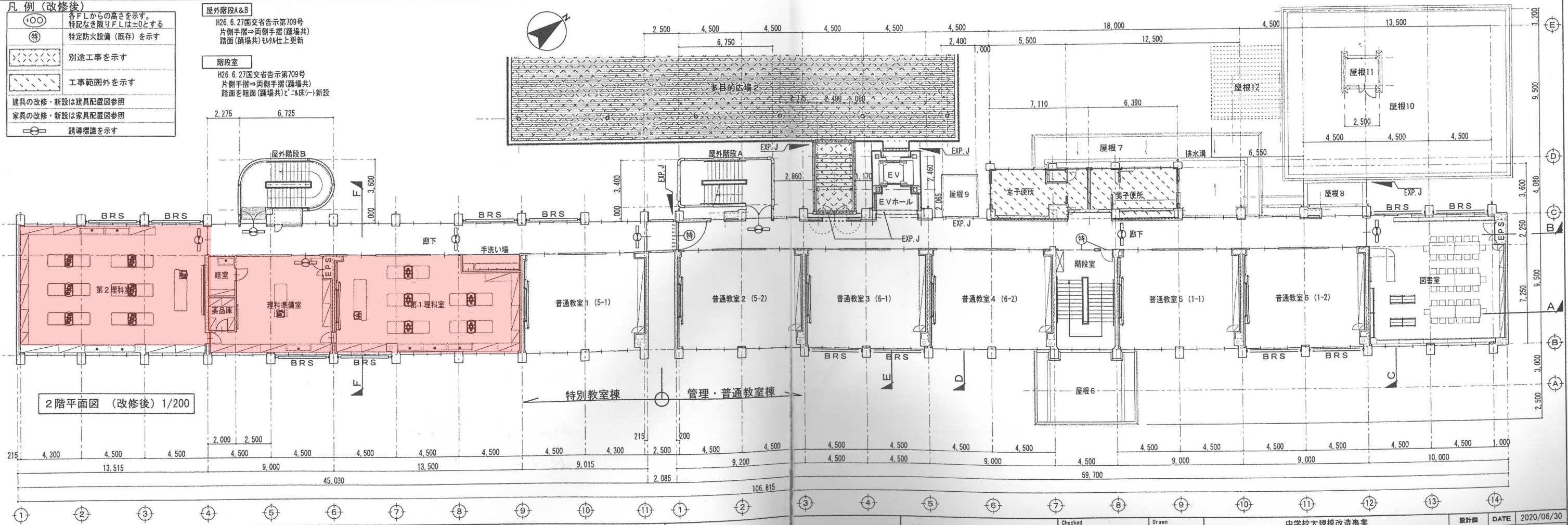

変更日・変更事項(変更マーク付)

△	変更
▽	撤去
○	新設

NOTE
凡例



さくら建築設計
株式会社

広島市東区牛田早稲田1-22-13
一級建築士事務所登録 16 (1) 第0232号
一級建築士登録 第188696号 正木 繁康

Checked
一級建築士登録
第314639号
林 雅也

Drawn

中学校大規模改造事業
志和中・(仮称) 志和小学校大規模改造工事 (建築)

設計者	DATE	2020/06/30
SCALE	JOB No.	18080
1/200	A	024

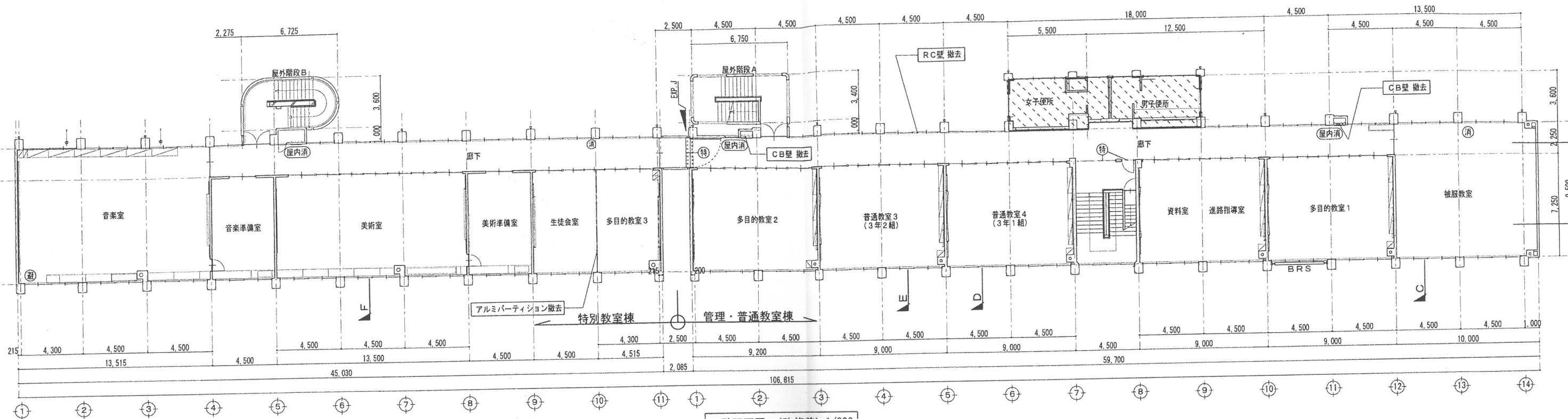

3階平面図 (改修前) 1/200

凡例 (改修後)

	避難器具 再取付		別途工事を示す
	各F.L.からの高さを示す。 特記なき限りF.L.は±0とする		工事範囲外を示す
	代替非常用出入口を示す		建具の改修・新設は建具配置図参照 家具の改修・新設は家具配置図参照
	特定防火設備 (既存) を示す		
	誘導標識を示す		

屋外階段A&B
H26.6.27国交省告示第709号
片側手摺→両側手摺(踏場共)
踏面(踏場共)も3%仕上更新

階段室
H26.6.27国交省告示第709号
片側手摺→両側手摺(踏場共)
踏面を珪面(踏場共)とニル床シート新設

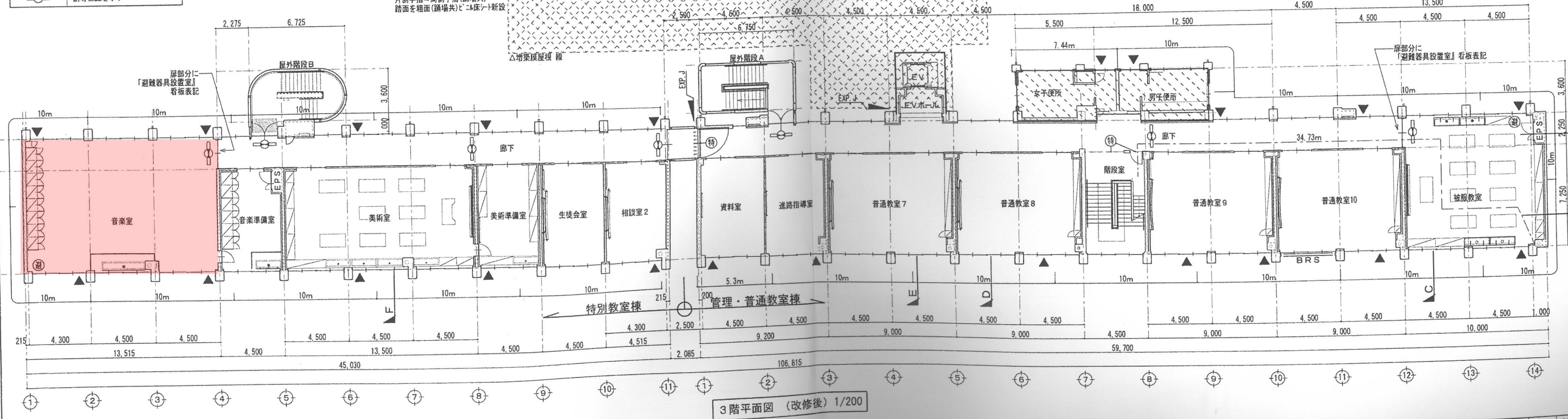

3階平面図 (改修後) 1/200

(令和3年度)

施設の配置図	縮尺	1/1000	A3	学校名	造賀小学校	調査番号	(都道府県)	(市町村)	(学 校)	整理番号
		0 10 20 30 40 50m					34	212	1883	640

凡 例

建 物

- 未 未とりこわし建物
- 危 危険建物
- 借 借用建物
- 一 一時使用建物
- 普 普通教室
- 玄 玄関

建物以外の工作物

- 自 自転車置場
- 倉 倉庫
- 吹 吹き抜けの渡廊下
- 温 温室
- 撲 相撲場

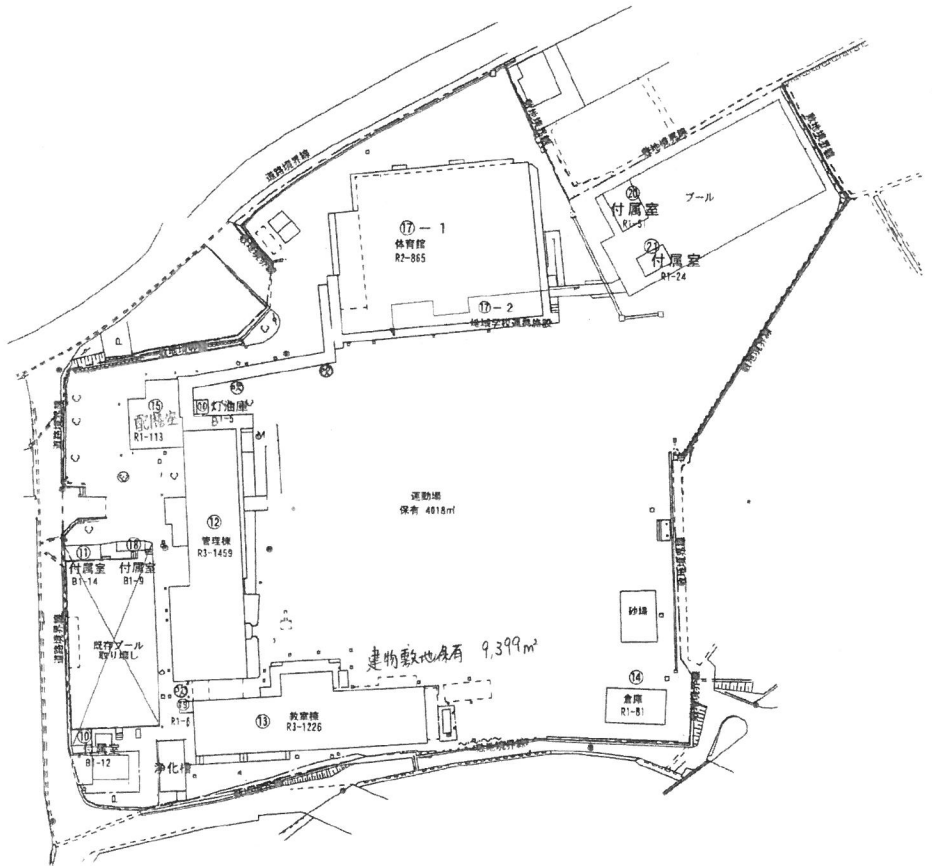

 (北に矢印を付す)

(令和3年度)

平面図	縮尺	1/500	B4 25m	学校名 造賀小学校	調査番号 S421Z	(都道府県)	(市町村)	(学校)	整理番号 640-1

- 凡例
- 普：普通教室
 - WC：便所
 - 放送：放送室
 - 印：印刷室
 - 湯：湯室
 - 更：更衣室
 - 野：野目の教室

⑫

三階

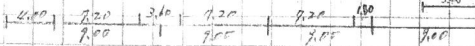
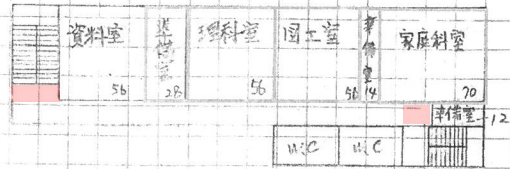

二階

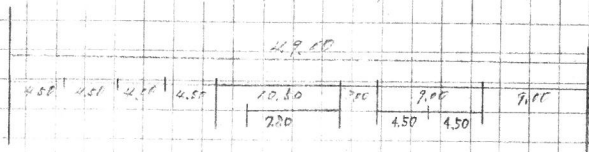
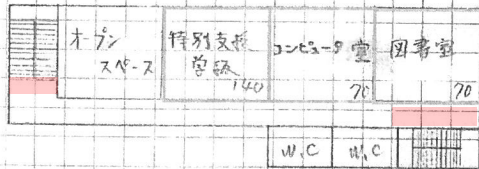

一階

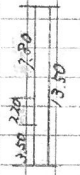
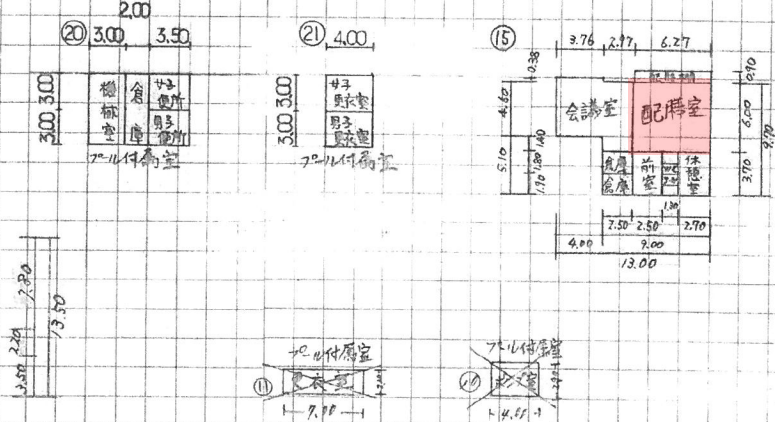
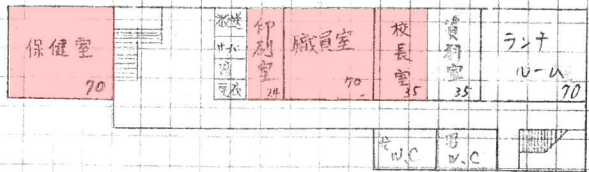

(令和3年度)

平面図	縮尺	1/500	B4	学校名	造賀小学校	(都道府県)	(市町村)	(学校)	整理番号	640-2
						3	4	2		

2階⑬-1

中4階⑭

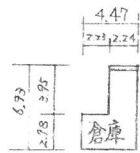

3階⑬

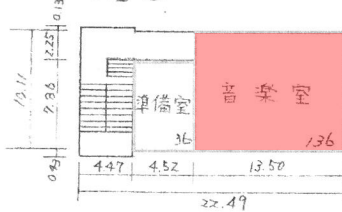

2階⑬

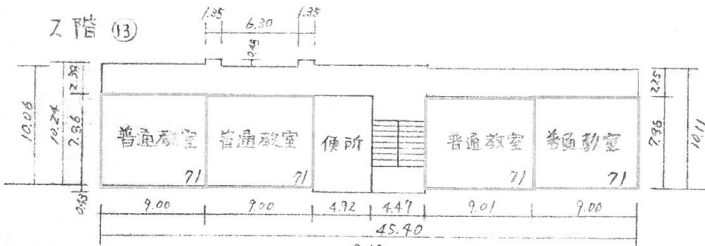

1階⑬

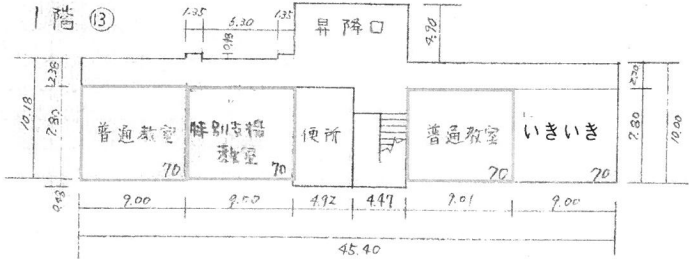

⑭

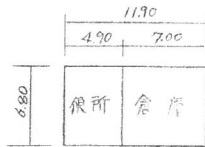

⑯

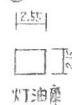

⑰

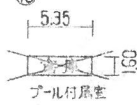

⑱

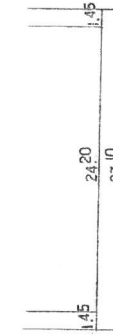
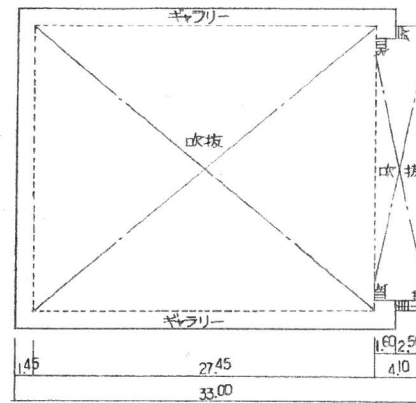

1階⑬-1

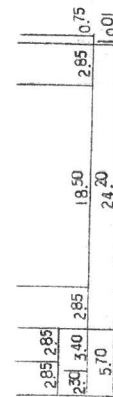
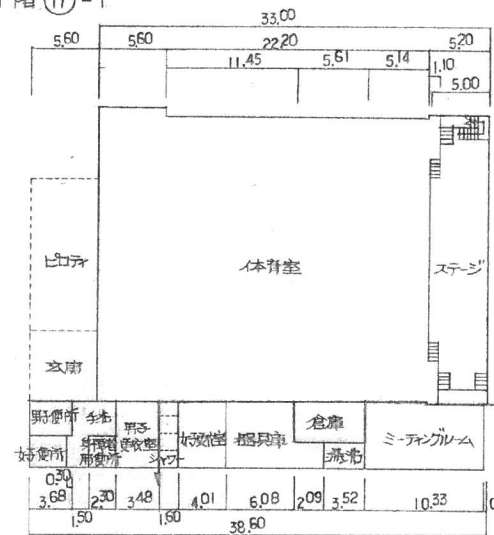

⑬-2 地域学校連携施設

保有面積から控除されるもの
給食室 113㎡
丁北付風室 75㎡

(令和3年度)

施設の配置図	縮尺	1:500 (A4)	学校名	乃美尾小 学校	調査年度	市町村	学校	整理番号
					34	2112	1752	

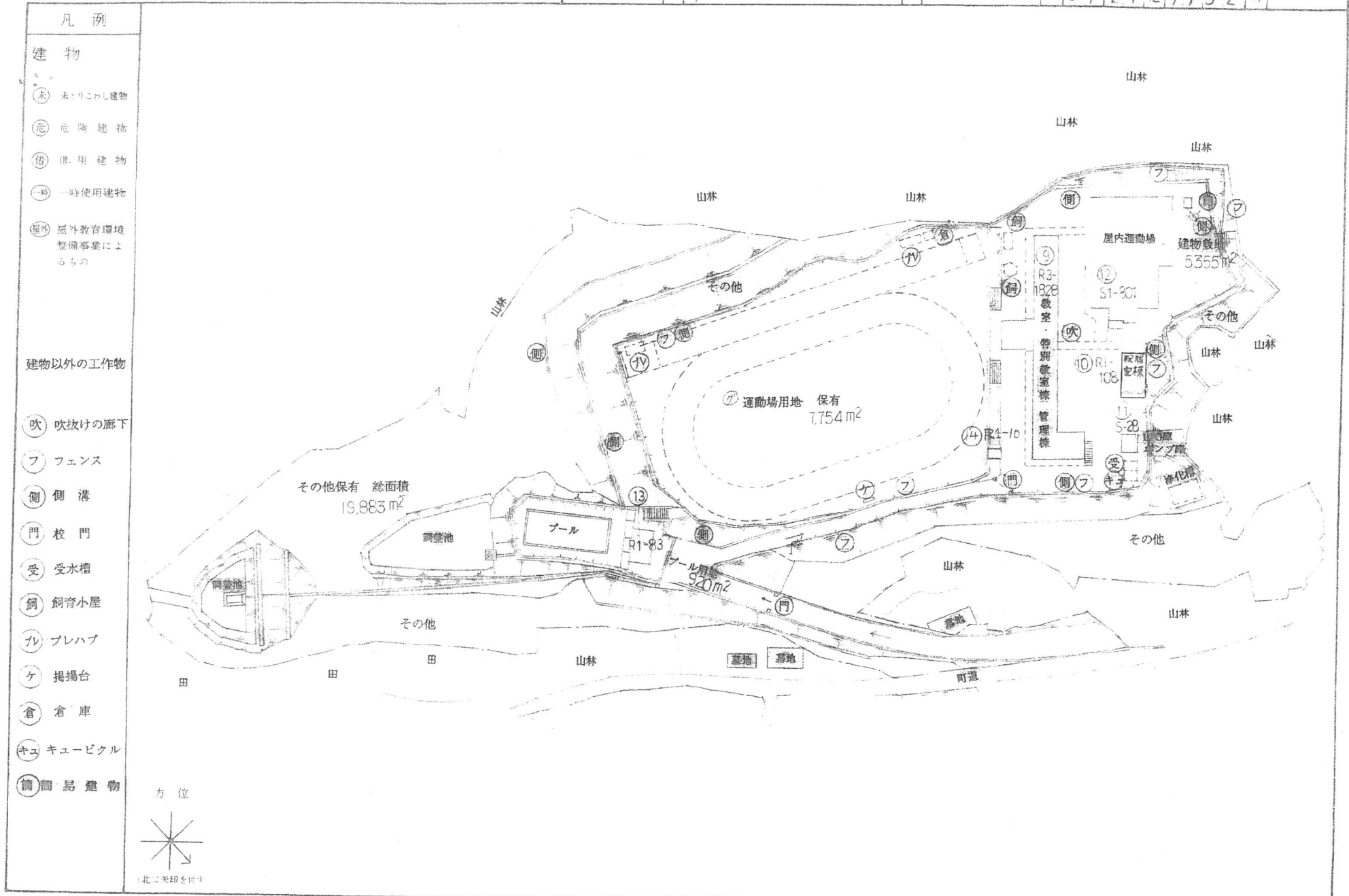

(令和3年度)

平面図	縮尺	1/500 (A4)	学校名	乃美尾小学校	調査番号	(都道府県)	(市町村)	(学校)	整理番号	858-1
		0 5 10 15 20m			34212			1752		

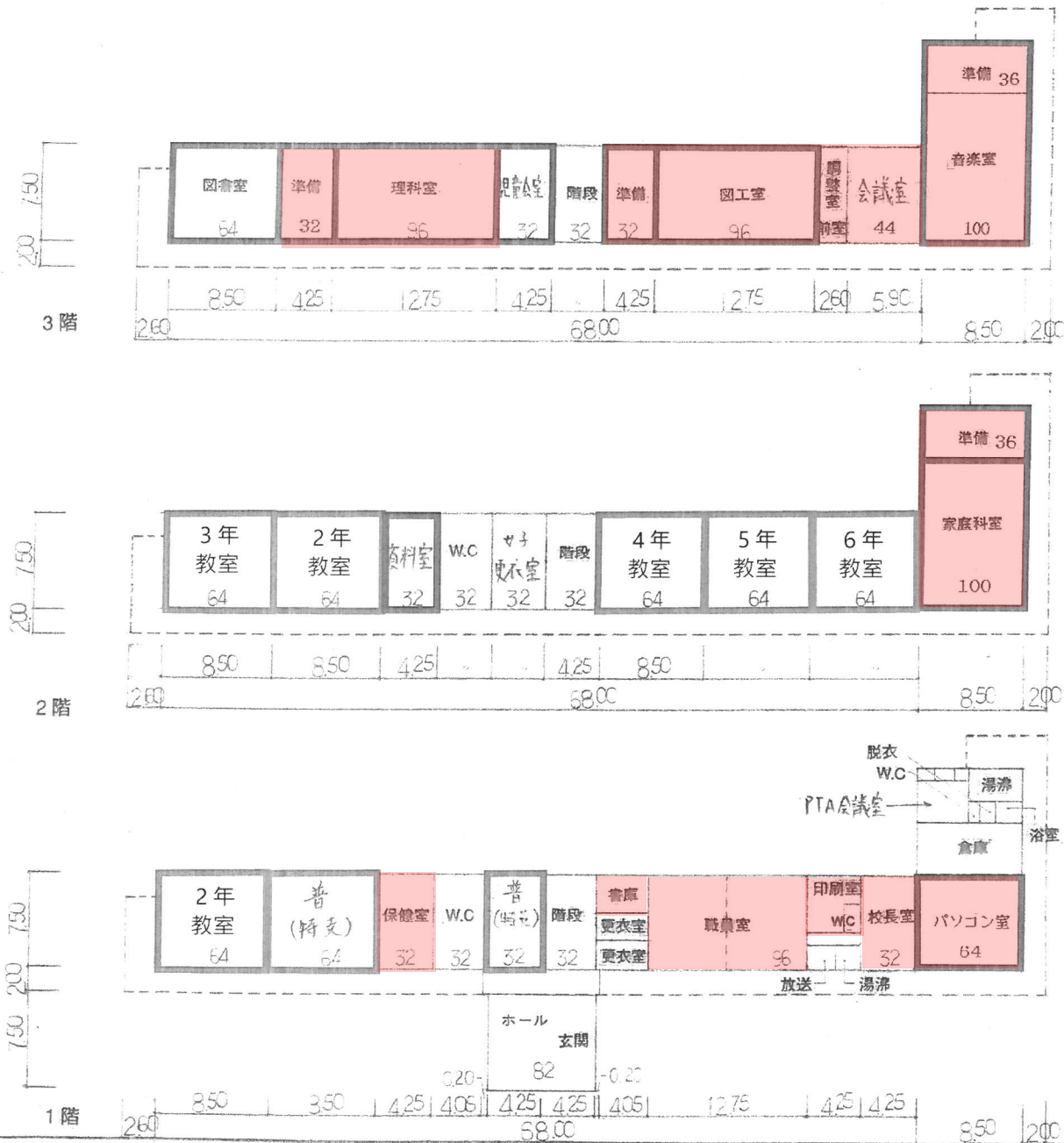

凡例

普	普通教室
W.C	便所

⑨ R3-1,828㎡

保有面積から控除されるもの
~~給食庫 108㎡~~
 LPGポンプ庫 28㎡
 7-ル付属建物 83㎡
 計 277㎡

(令和3年度)

平面図	縮尺	500 (A4)				学校名	乃美尾小学校	調査番号	(都道府県)	(市町村)	(学校)	整理番号	858-2
		5	10	15	20m				34	212	1752		

凡例

W.C	便所
-----	----

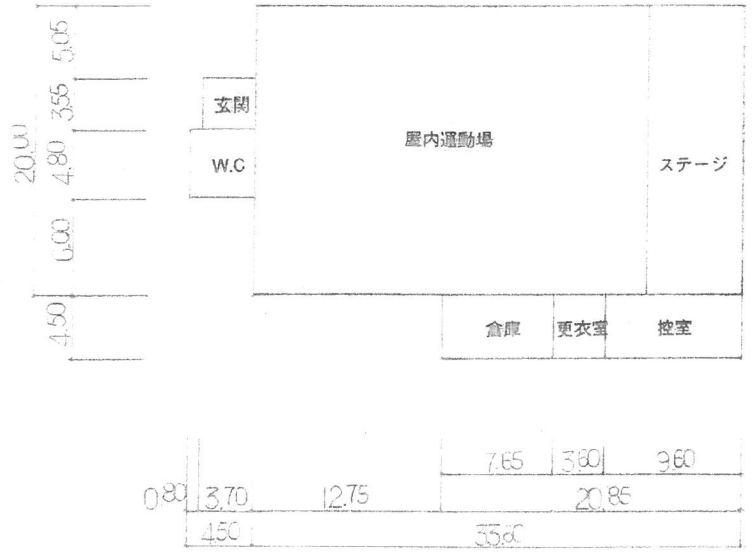

⑫ S2-8011²

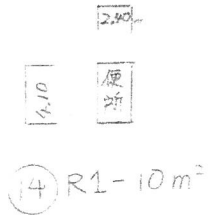

④ R1-10m²

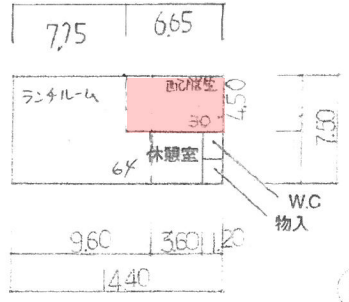

⑩ R1-108m²

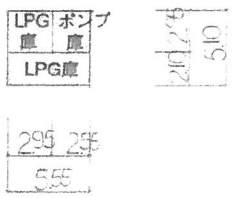

⑪ S1-28m²

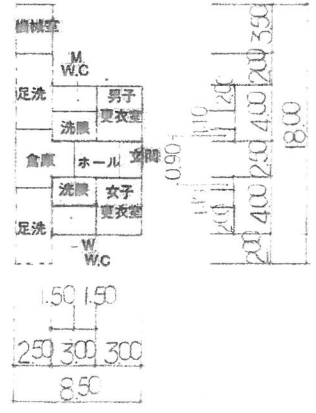

⑬ R1-83m²

(令和3年度)

施設の配置図	縮尺	1/200	B4	学校名	高尾中学校	調査番号	(都道府県)	(市町村)	(学校)	整理番号	648
						34	21	24	44		

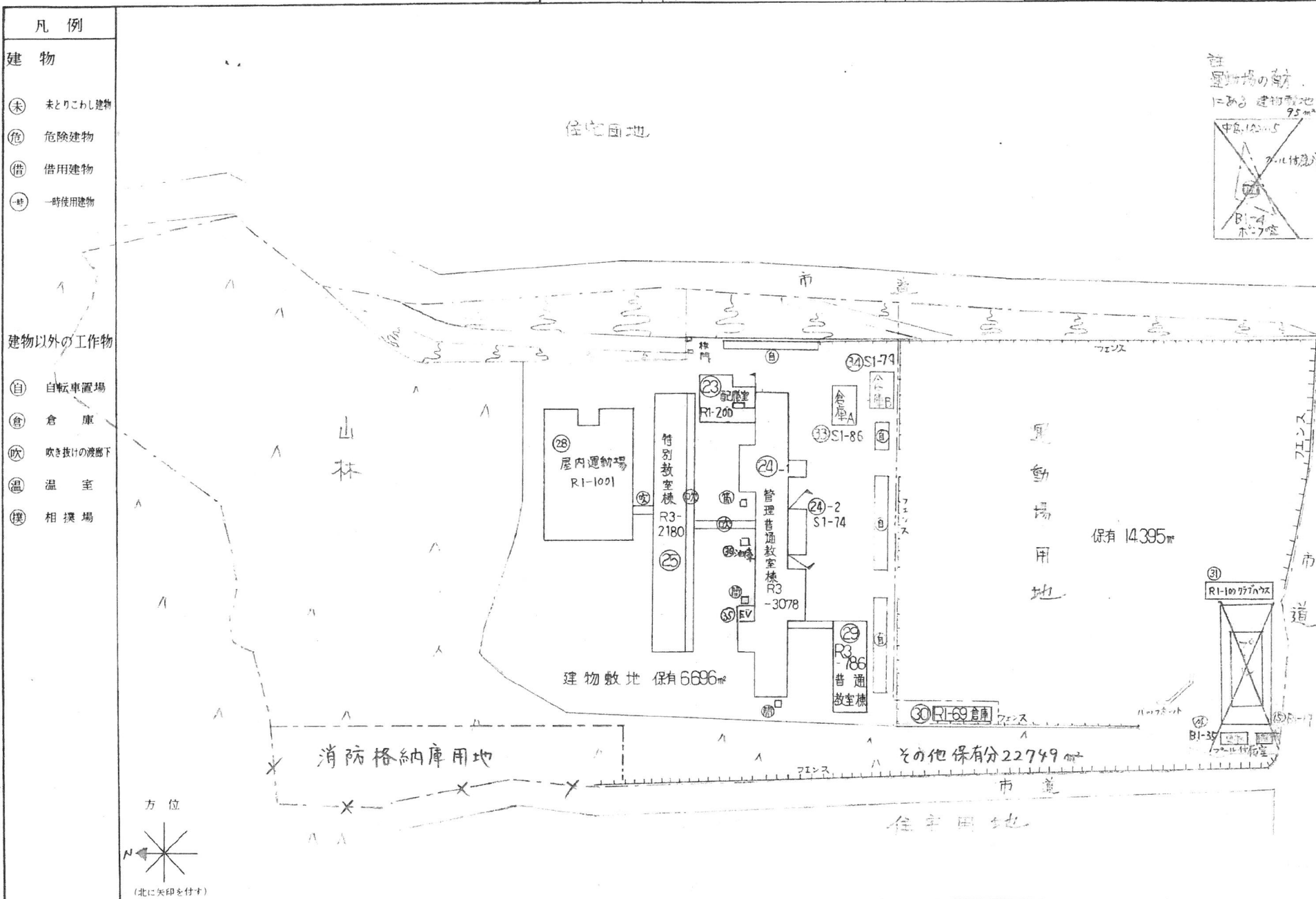

- 凡例
- 建物
- ⊕ 未とりこわし建物
 - ⊖ 危険建物
 - ⊙ 借用建物
 - ⊛ 一時使用建物
- 建物以外の工作物
- ⊕ 自転車置場
 - ⊖ 倉庫
 - ⊙ 吹き抜けの渡廊下
 - ⊛ 温室
 - ⊛ 相撲場

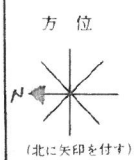

(令和3年度)

平面図	縮尺	1/600 10 20 30	B4	学校名	高屋中学校	調査番号	(都道府県)	(市町村)	(学校)	整理番号	648-1		
						3	4	2	1	2	4	4	1

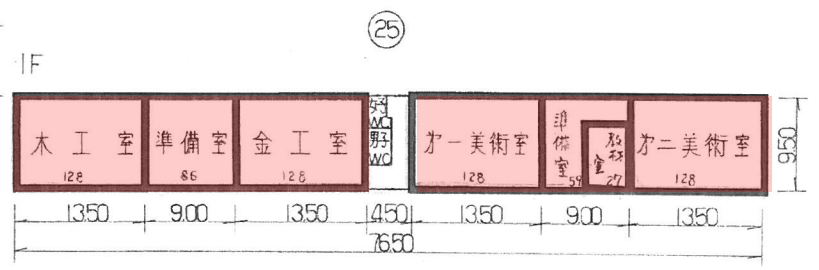
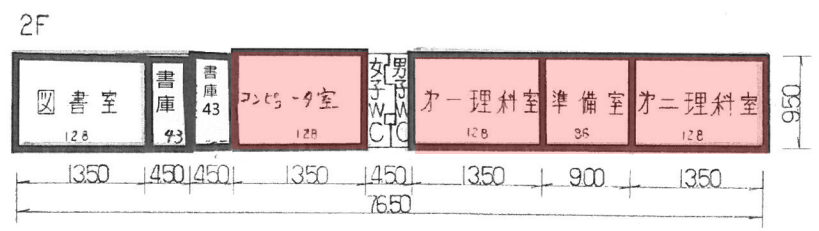
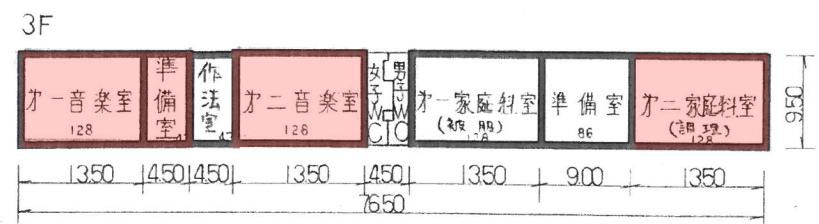
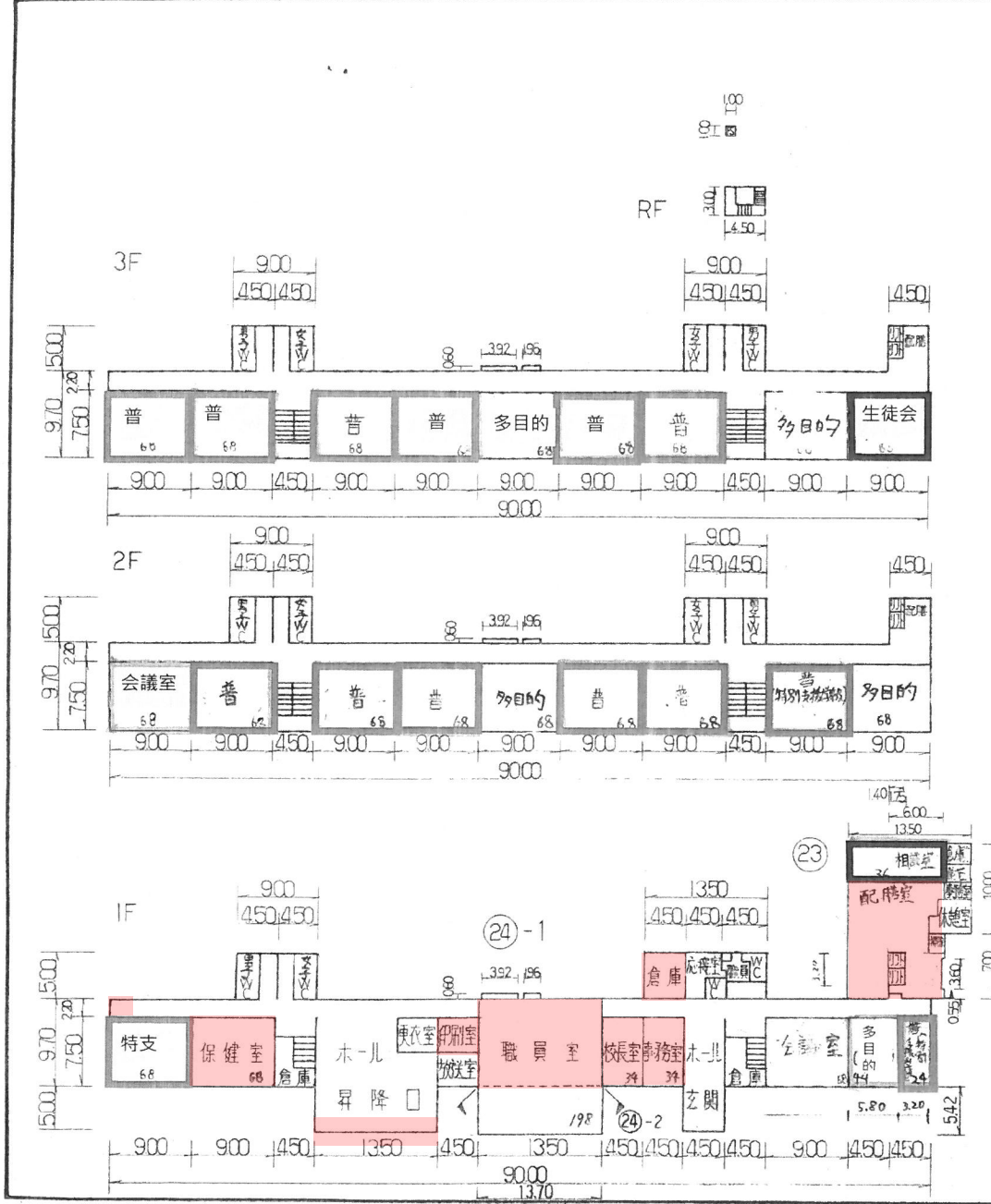

(令和3年度)

平面図	縮尺	1/600	B4	学校名	高屋中学校	調査番号	(都道府県)	(市町村)	(学校)	整理番号
						34	212	444	1	

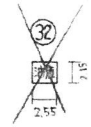
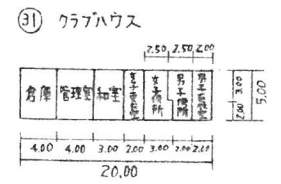
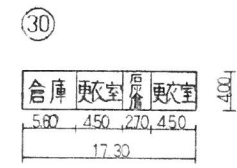
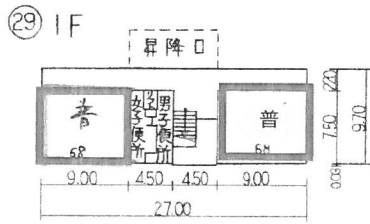
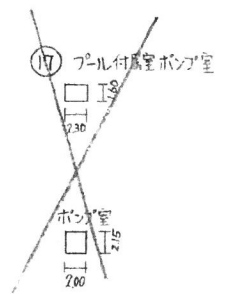
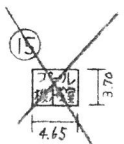
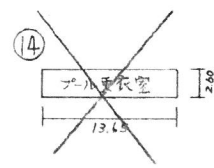
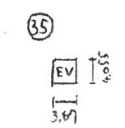
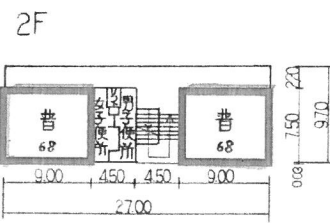
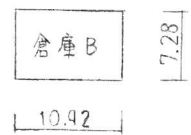
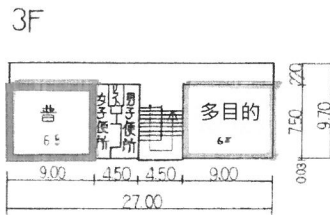
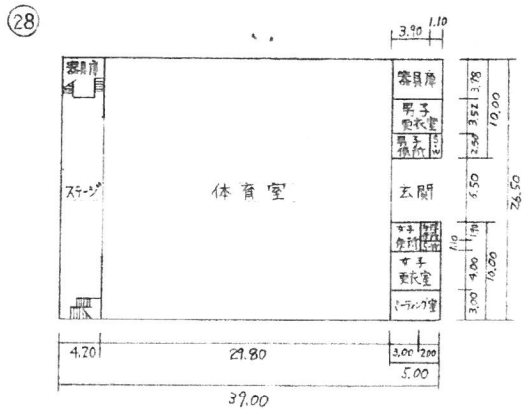

原有面積から控除されるもの

- 男子更衣室 56 m²
- 女子更衣室 170 m²
- クラブハウス 100 m²

- 凡例
- 普: 普通教室
 - WC: 便所
 - SW: シャワー室

(令和3年度)

施設の配置図	縮尺	1/1000	B4	学校名	高美女子中学校	調査番号	(都道府県)	(市町村)	(学校)	整理番号
	3						4	2	1	

- 凡例
- 建 物
- ① 未だりこの建物
 - ② 危険建物
 - ③ 借用建物
 - ④ 一時使用建物
 - ⑤ 屋外教育環境整備事業によるもの
 - ⑥ 門
 - ⑦ 自転車置場
 - ⑧ 吹抜ロビー

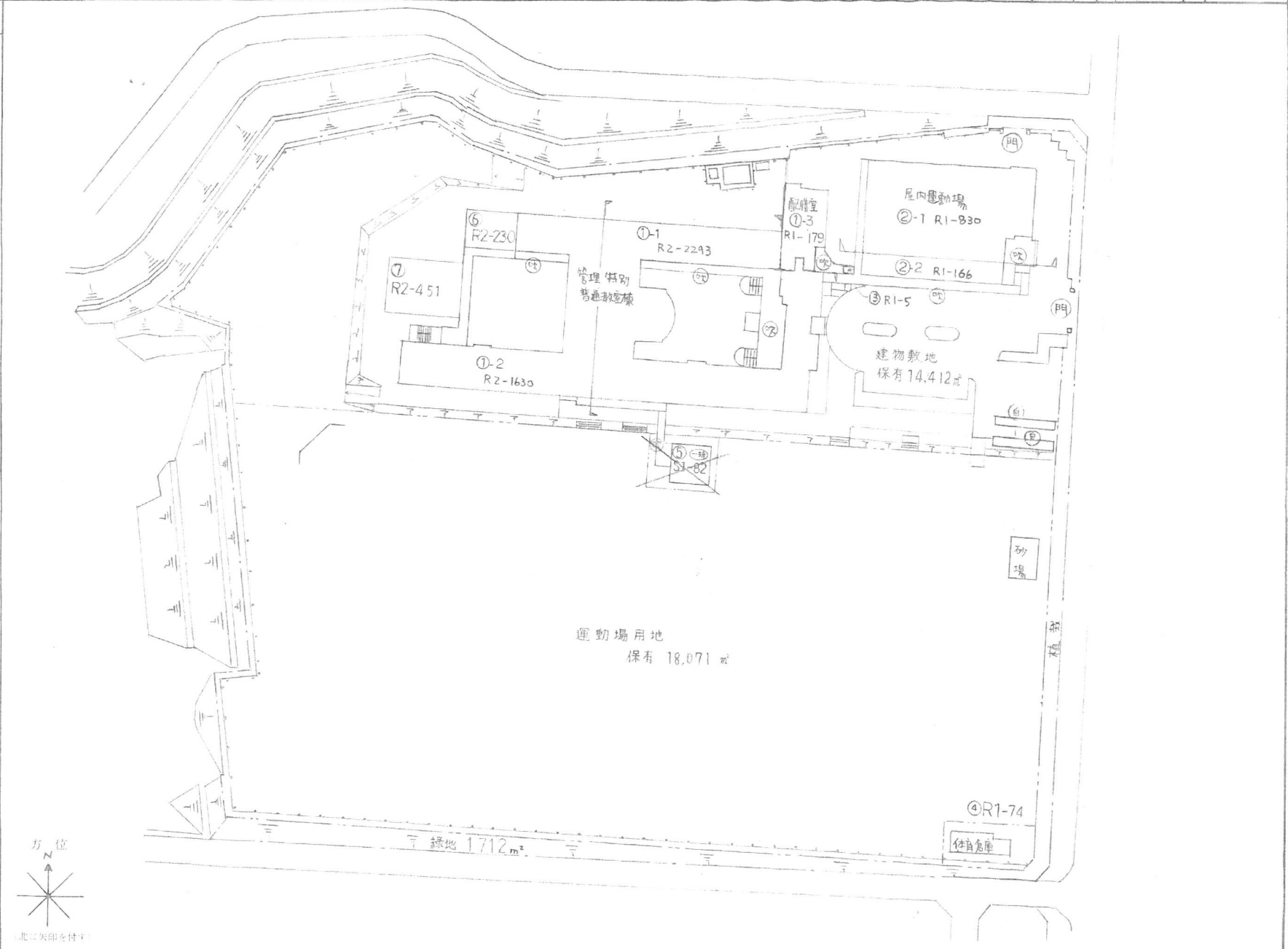

(令和3年度)

平面図	縮尺	1/500	B4	学校名	高美町立中学校	調査番号	342124375	整理番号	649-1
-----	----	-------	----	-----	---------	------	-----------	------	-------

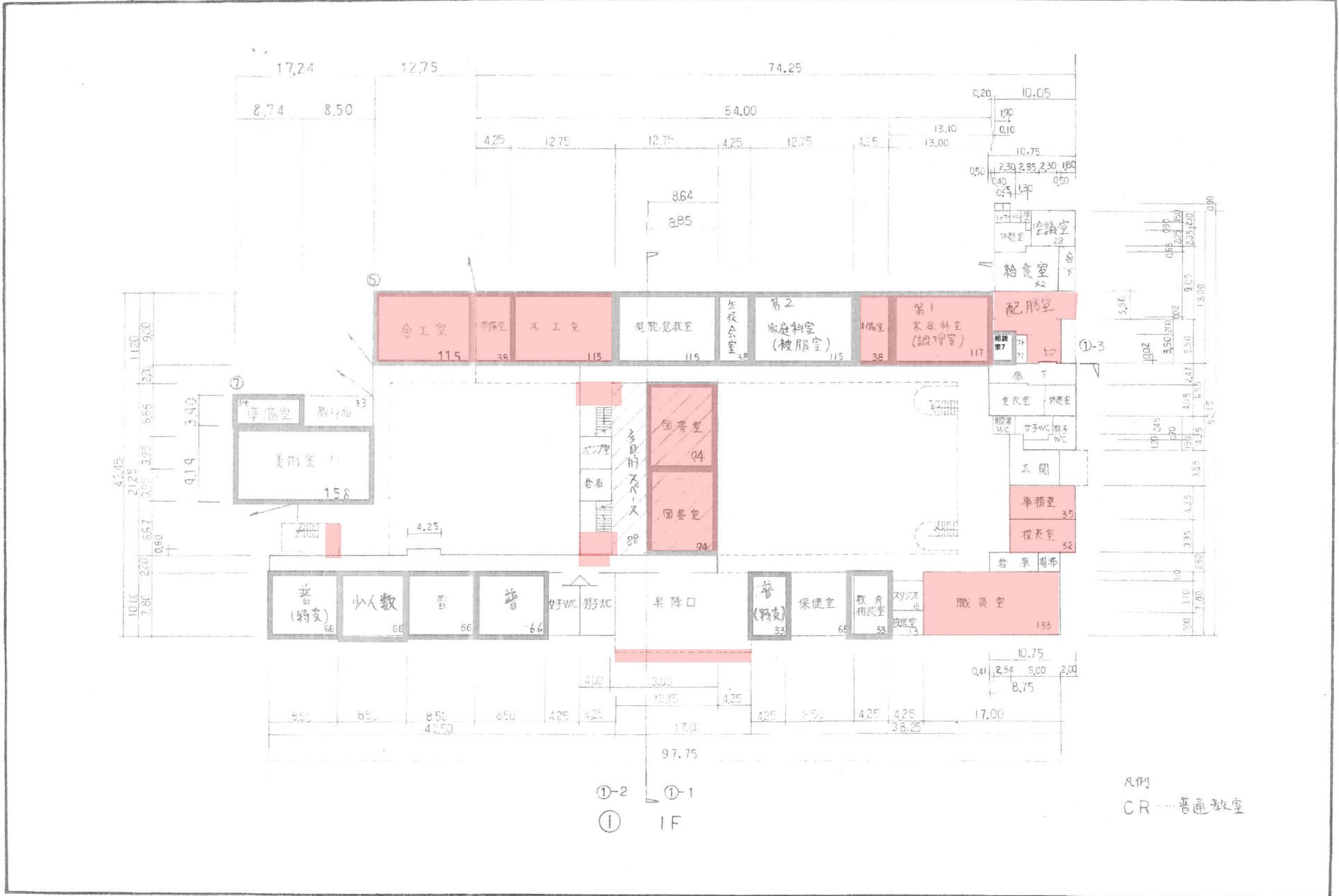

①-2
①-1
① IF

凡例
CR 普通教室

(令和3年度)

平面図	縮尺	1/500	B4	学校名	高美が丘中学校	調査番号	34	(都道府県)	212	(市町村)	4375	(学校)	整理番号	649-2
-----	----	-------	----	-----	---------	------	----	--------	-----	-------	------	------	------	-------

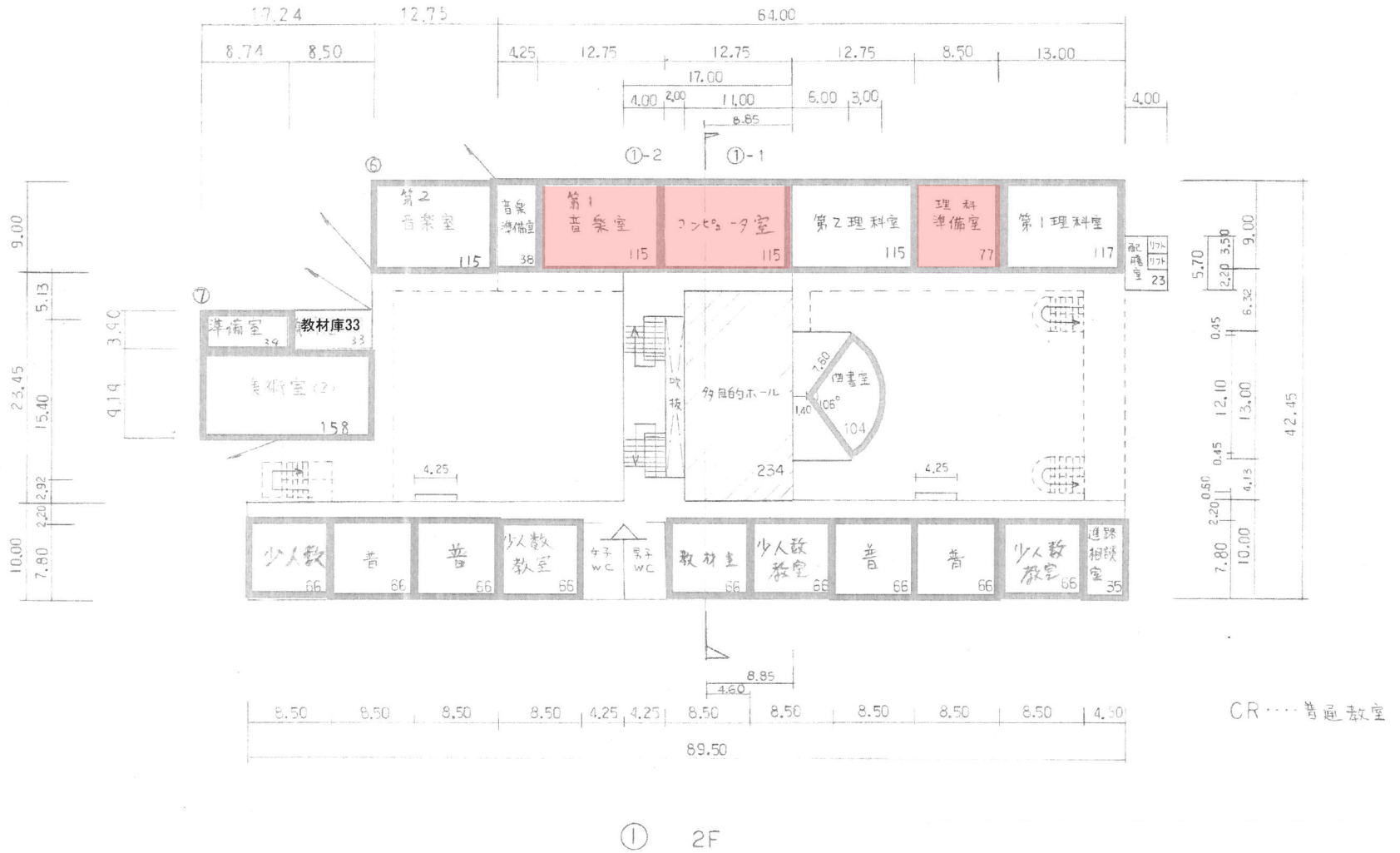

(令和2年度)

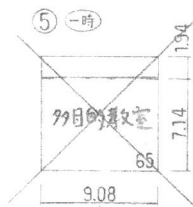
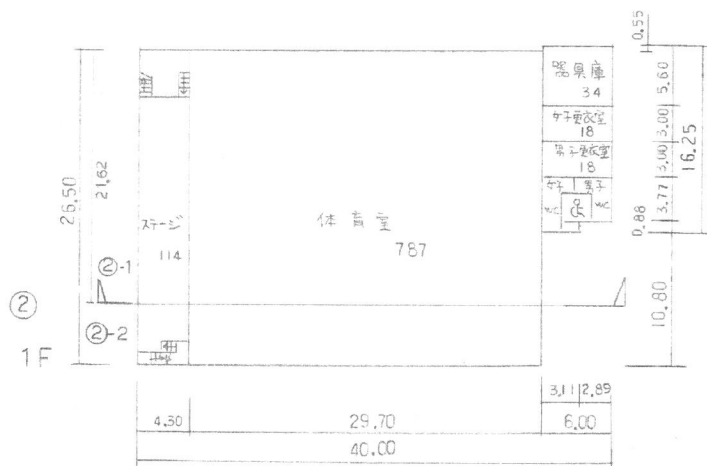
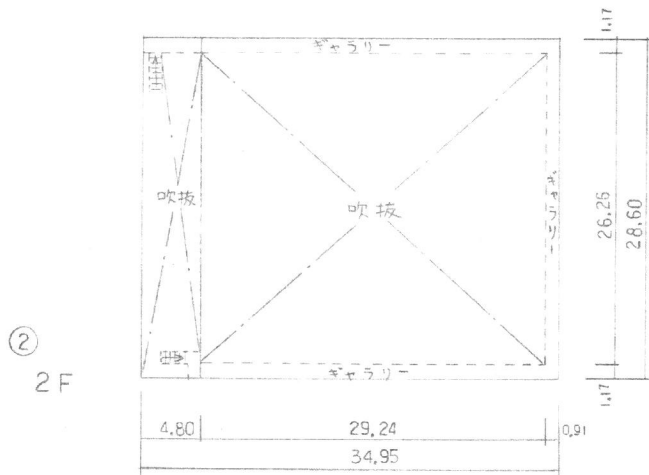

③ 灯油庫

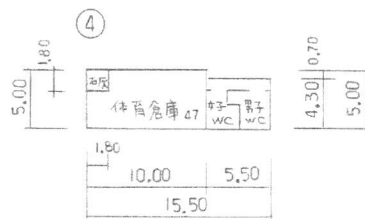

保有面積から控除されたものを
給食室 179 m²