

令和5年度

# 東広島市教育

Education in Higashihiroshima



東広島市教育委員会

Higashihiroshima Municipal Board of Education

## 東 広 島 市 の 概 要

東広島市は、昭和 49 年 4 月 20 日に賀茂郡内の西条町、八本松町、志和町、高屋町の 4 町が合併し、広島県内 12 番目に誕生した市です。

本市は、広島県のほぼ中央に位置し、緑豊かな自然環境に恵まれています。また、安芸国の中心地として早くから開け、古い歴史と文化をもっています。市内には、5 世紀前半に築造された県内最大級の前方後円墳である三ツ城古墳、奈良時代に創建された安芸国分寺、室町時代に大内氏の安芸国支配の拠点として築かれた鏡山城などがあります。江戸時代には西条町に郡御役所が置かれ、山陽道の宿場町四日市には本陣も置かれるなど、賀茂台地の中心地として栄えてきました。

昭和 48 年 2 月に広島大学の統合移転先が西条町に決定したのを契機に、学園都市建設の機運が高まり、翌年 4 月の市制施行の後、昭和 53 年に策定した東広島市総合計画に基づいて「人間と自然の調和のとれた学園都市」を将来像としたまちづくりがスタートしました。

昭和 59 年 3 月には、本市を含む 3 市 2 町が広島中央テクノポリスの地域指定を受け、その建設も着実に進み、平成 4 年 8 月には、10 万都市の仲間入りを果たし、平成 5 年 10 月に開港した広島空港をはじめ、山陽新幹線、山陽自動車道などの高速交通網の整備も進み、さらには、平成 7 年 3 月に広島大学が、平成 13 年 9 月には近畿大学工学部が統合移転を完了するなど、学園都市として着実に発展してきました。

広島県の協力で研究開発拠点として整備された広島中央サイエンスパークには、先端技術分野における試験研究機関の集積が進み、東京都から移転開設した独立行政法人酒類総合研究所（平成 7 年 7 月）などの公的研究機関のほか、中国電力などの民間研究所が開設され、科学技術都市としても成長を遂げてきました。

平成 17 年 2 月 7 日には東広島市、黒瀬町、福富町、豊栄町、河内町、安芸津町の 1 市 5 町が合併し、新市の人口は約 175,000 人、面積は約 635 平方キロメートルとなるとともに、広島国際大学などの学術研究機関が加わりました。

近年では、東広島・呉自動車道の全線開通、JR 寺家駅の開業、一般国道 2 号東広島・安芸バイパスの全線開通など交通機能の充実・強化が図られたほか、東広島芸術文化ホール くららの開館、東広島市立美術館の移転・開館などの中心市街地の機能強化など、各種都市機能の整備を行っており、令和 5 年 6 月末現在の人口は約 190,000 人に達しています。

令和 2 年 3 月に策定した第五次東広島市総合計画では、本市の目指すべき将来都市像として「未来に挑戦する自然豊かな国際学術研究都市～住みたい、働きたい、学びたいまち、東広島～」を掲げたまちづくりを進めています。また、本市の行政資源と市内 3 大学の教育・研究資源を融合しながら活用することで地方創生を実現し、持続的な地域の発展と大学の進化をとともに目指す Town & Gown（タウン アンド ガウン）構想を推進しています。

教育の分野では、令和元年 6 月に第 2 期東広島市教育振興基本計画を策定し、『『夢と志』をもち、グローバル社会をたくましく生きる人材の育成』という基本理念の下、5 年間で重点的に取り組むべき施策の考え方や方向性を示しました。学校教育においては、第五次学校教育レベルアッププラン等に基づき、知・徳・体のバランスのとれた「生きる力」の育成を目指し、和文化教育の推進や東広島スタンダードの定着推進等、特色ある教育を展開しています。生涯学習においては、生涯学習推進計画、学びのキャンパス推進事業における行動計画、東広島市スポーツ推進計画等を定め、大学・研究機関等と連携し、市民の主体的な学びを総合的に支援しています。

# 目 次

## I 教育行政

1 東広島市教育の基本理念・基本目標	1
2 機構図	3
3 職務級別職員数	4
4 教育委員会の沿革概要	5

## II 教育予算と主要事業

1 教育費予算の概要	14
2 教育費予算の推移	14
3 令和5年度一般会計歳出予算（令和5年4月1日現在）	15
4 令和5年度教育費歳出予算（令和5年4月1日現在）	15
5 主要事業の概要	16

## III 教育施設の概要

1 学校教育施設	17
2 社会教育施設	18
3 体育・スポーツ施設	20
4 文化施設	22

## IV 学校教育の充実

1 第五次学校教育レベルアッププラン	23
2 小中学校別児童生徒、学級数の推移	27
3 児童生徒の状況と対応	32
4 進路状況	34
5 令和5年度市立幼稚園、小・中学校、園児・児童・生徒・学校教職員数	35
6 令和4年度市立幼稚園、小・中学校における園児・児童・生徒負傷件数	38
7 学校給食関係資料	38
8 小中学校クラブ（部）活動（令和5年度実施状況）	41
9 研究発表のあゆみ	43
10 令和5年度全国学力・学習状況調査結果	54
11 令和4年度全国体力・運動能力、運動習慣等調査結果	55

12	保護者負担の軽減	58
13	人権教育の推進	59
14	特別支援教育の推進	60
15	就学前幼児の現状	61

## V 生涯学習の推進、社会教育、スポーツ・文化の振興

1	講座、イベント、大会、講演会等開催状況（令和4年度）	64
2	指定文化財、登録文化財	72
3	令和4年度生涯学習センター等活動事業（主な講座名）	79
4	令和4年度生涯学習センター及び地域センター等利用状況	82
5	令和4年度図書館資料状況	84
6	令和4年度図書館利用状況	85
7	美術館年度別美術品収集状況	87
8	令和4年度美術館事業	88
9	令和4年度視聴覚ライブラリー利用状況	89

## VI その他

1	東広島市教育委員会教育長及び委員	90
2	各種委員	91
3	教育委員会関係施設所在地・電話番号等一覧	93

# 東 広 島 市 の 市 章

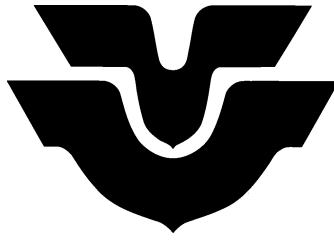

緑に囲まれた学園都市、東広島市の限りない飛躍と発展を希<sup>ねが</sup>って、東広島の「ひ」の文字を鳥の飛体で表現している。東広島の二つの「ひ」はかたく結びついた市民のきずなでもある。鳥の胸を思わせる位置の鋭い突起は学園都市東広島市で学ぶ学者のシンボルのペン先をあらわしている。

## 東 広 島 市 歌

作詞 檀上 正孝

作曲 関野 幾生

- |               |                             |
|---------------|-----------------------------|
| 1 緑ゆたかに ひらけゆく | 2 自由と真理を 求めゆく               |
| 賀茂の台地の 朝ぼらけ   | 学園都市の 名ぞ高き                  |
| おお ここに        | おお ここに                      |
| われらが手もて 新しき   | 自然の恵み 身にうけて                 |
| 希望の街を うち立てん   | 心の糧を はぐくまん                  |
| 限りなき 陽光のもとに   | 永遠 <sup>とこしえ</sup> の 平和のもとに |
| 栄えあれ 東広島      | 誇りあれ 東広島                    |

あどりゆたかにひらけゆく  
MI DO RI YU TA KA NI HIRA KE YU KU

かものだいちのあさぼらけお  
KA MONODAI CHI NO A SA BOR A KE O

おここにわれらがてもてあたらしきほ  
O KO KO NI WA RE RA GA TE MO TE A TA RA SHI KI KIBO

うのまちをうちたてんかぎりなき  
U NO MACHIO U CHITATE N KAGIRINAKI

ひかりのもとにさかえあれひがしひろしま  
HIKARINOMOTONI SAKAE A RE HIGASHI-HIROSHI MA

## I 教育行政

# 1 東広島市教育の基本理念・基本目標

令和元年6月に策定した第2期東広島市教育振興基本計画において、本市教育の基本理念と基本目標を次のとおり定めました。

## (1) 基本理念

「夢と志」をもち、グローバル社会をたくましく生きる人材の育成

本市には、充実した「学術・技術・研究」機能があります。産業界では、多くの先端技術産業やその研究拠点が立地しています。また、広島大学、近畿大学工学部、広島国際大学、エリザベト音楽大学の4大学を有し、学術研究機能が充実しています。こうした、先端産業や大学の存在は、施設のみならず多くの優秀な人材の存在があり、市民が優れた技術や研究に触れることができる環境が整っています。

加えて、国の史跡である三ツ城古墳をはじめ、多くの文化財の存在、緑豊かな山々、風光明媚な瀬戸内海、棚田やため池、酒蔵や煙突のある町並み等、地域固有の貴重な財産を有しており、郷土の歴史や文化、地域の自然や環境への理解や関心を深める教育の展開が期待されています。

こうした中、市民を取り巻く社会や家庭・地域の状況が大きく変化していることにも目を向ける必要があります。情報通信技術の進展、交通手段の発達による移動の容易化、市場の国際的な開放等により、人、物材、情報の国際的移動が活性化し、グローバル化が目に見えて進展しています。これらに対応するため、諸外国との教育交流、外国人材の受入れ、グローバル化に対応できる人材の養成など、教育の果たす役割も大きくなっています。

また、今後の社会においては、長寿化に伴う「人生100年時代」の到来と、超スマート社会(Society5.0)<sup>※1</sup>の実現が特に重要なテーマになっています。若年期において、知識・技能、思考力・判断力・表現力等、学びに向かう力・人間性等の涵養といった資質・能力を身に付けることに加え、人生100年時代をより豊かに生きるため、生涯にわたって自ら学習し、自己の能力を高め、働くことや、地域や社会の課題解決のための活動につなげていくことの必要性が一層高まっています。

更に、こうした変化の激しい社会を生き抜いていくためには、市民一人一人が、生涯にわたって質の高い学びを重ね、それぞれの分野で成長し、新たな価値を生み出し、輝き続ける力を身に付けることが不可欠となります。

これらの状況を踏まえ、東広島市の将来を担う人材、東広島市から世界にはばたく人材、グローバル社会をたくましく生きる人材の育成を具現化していくための、本市教育行政の道標となる「第2期東広島市教育振興基本計画」を策定しました。本計画に基づき本市の特長を活かした教育を積極的に推進することにより、世界に通用する力を伸ばし、どのような社会の変化にも対応できるようにするとともに、一人一人の「夢と志」を育てる教育を目指します。

(※1) ①狩猟社会、②農耕社会、③工業社会、④情報社会に続く、人類史上5番目の新しい社会のこと。

## (2) 基本目標

基本理念の実現のため、学校教育、教育環境、生涯学習・社会教育、青少年健全育成、文化、スポーツの分野ごとに、基本目標を設定し、その目標達成に向け各種施策を展開します。

### (1) 学校教育

◇基本目標「知・徳・体のバランスのとれた子供たちの『生きる力』<sup>※2</sup>の育成」

本市におけるこれまでの教育実践を継承しつつ、東広島の特色を生かした教育を推進し、新たな教育課題に対応することで、これからの社会で活躍するために必要な資質・能力を身に付けた子供の育成を目指します。

### (2) 教育環境

◇基本目標「教育施策推進のための基盤整備」「学びのセーフティネットの構築<sup>※3</sup>」

学校等において、質の高い教育を推進するための基盤を整えるとともに、新しいことにチャレンジでき、家庭の経済事情にかかわらず、それぞれの夢に向かって頑張ることができる教育環境の整備を目指します。

### (3) 生涯学習・社会教育

◇基本目標「生涯学び、活躍できる環境の整備と学びを通じたまちづくりの推進」

市全体が市民の学びを支えるキャンパスとなるよう、身近な学習機会から大学や試験研究機関等と連携した高度で専門的な学習機会にいたるまで、市民が生涯にわたり主体的に学び、その成果を生かすことのできる環境を整備します。

### (4) 青少年健全育成

◇基本目標「青少年の健やかな成長を支える環境の形成」

家庭・学校・地域が連携して、次代を担う青少年の育成を図るとともに、青少年が将来に夢と希望をもち、主体性と創造性を持った人間として健やかに成長し、活動していくことができる安全・安心な社会環境づくりを目指します。

### (5) 文化

◇基本目標「歴史・文化の継承と新たな市民文化の創造」

本市の歴史・文化の正しい理解のために欠くことのできない文化財を次世代に継承し、公開活用するとともに、市民が優れた文化芸術に触れ、主体的に参加できる環境を整備することにより、個性的で文化の薫り高いまちづくりを目指します。

### (6) スポーツ

◇基本目標「生涯にわたってスポーツを楽しめる環境の形成」

「いつでも」運動やスポーツに参加できる機会の充実、「どこでも」スポーツを楽しめる場所や人の確保、生涯を通じて「だれでも」楽しめるスポーツ機会の充実を通して、「地域で」活発に運動・スポーツを楽しむことにより生まれる地域のつながりを活かしたスポーツによるまちづくりを目指します。

(※2) 「基礎的な知識・技能を習得し、それらを活用して、自ら考え、判断し、表現することにより、様々な問題に積極的に対応し、解決する力(知)」「自らを律しつつ、他人とともに協調し、他人を思いやる心や感動する心などの豊かな人間性(徳)」「たくましく生きるための健康や体力など(体)」のバランスのとれた力のこと。

(※3) 様々な困難や課題を抱え支援を求めている者に対して、生涯を通じて多様な学習機会を確保すること。

(第2期東広島市教育振興基本計画より抜粋)



## 2 機構図

令和5年4月1日

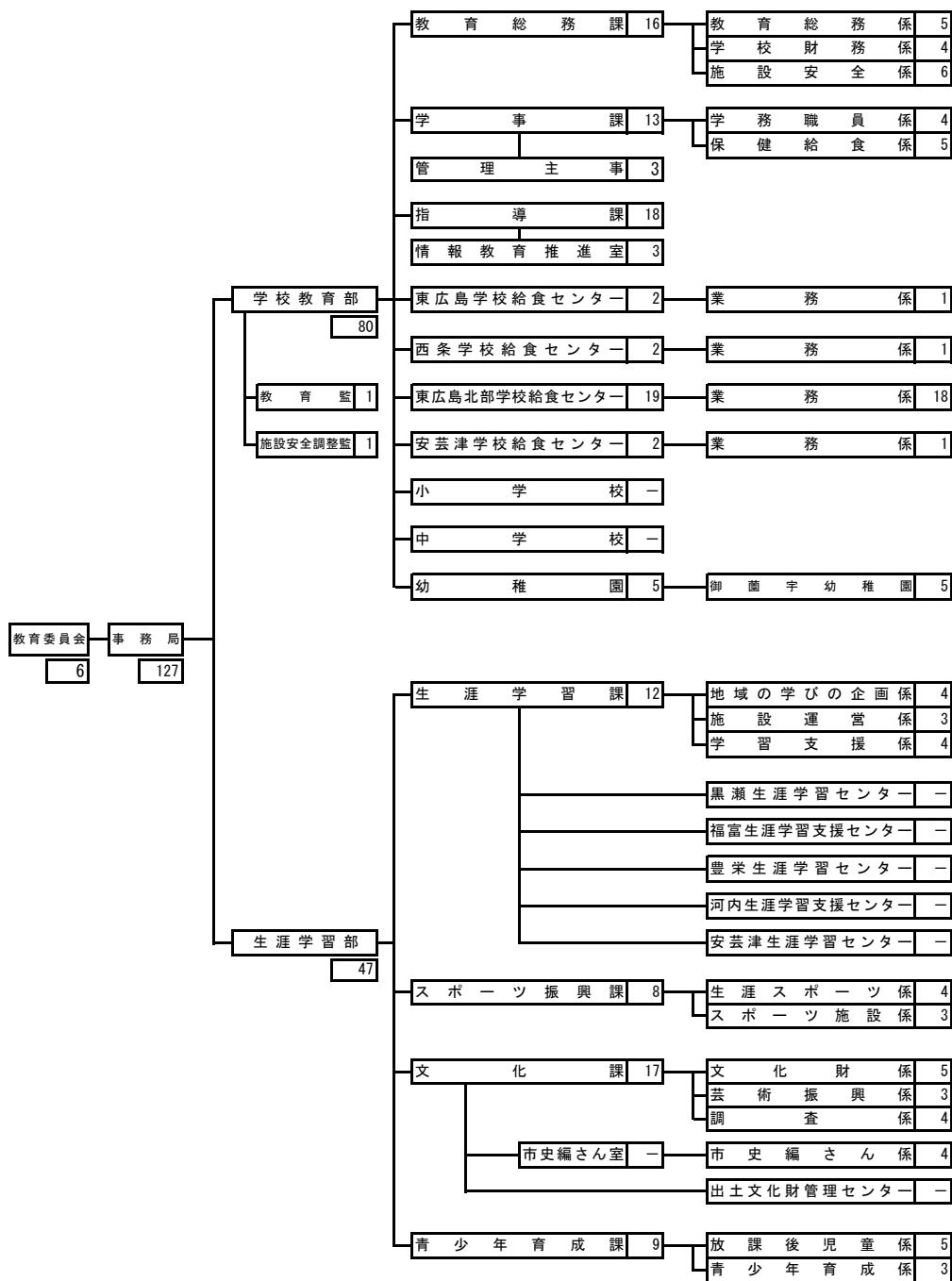

注1 令和3年4月から、幼稚園の入退園、管理運営等に関する事務は、市長部局（こども未来部）において補助執行している。

注2 黒瀬生涯学習センター長はシニアスタッフ・短時間勤務のため、豊栄及び安芸津生涯学習センター、福富及び河内生涯学習支援センター長は兼職のため、それぞれ計数していない。

注3 市史編さん室長及び出土文化財管理センター所長は兼職のため、計数していない。

### 3 職務級別職員数

(令和5年4月1日現在)

区 分	部 長	教 育 監	次 長	調 整 監	課 長	室 長	所 長	館 長	主 幹	参 事	課長・室長補佐	所 長 補 佐	専 門 員	管 理 主 事	主任指導主事	指 導 主 事	係 長	主 査	主 任 主 事	主 事	学 芸 員	園 長	教 頭	教 諭	給 食 調 理 員	合 計	
<b>学校教育部</b>	1	1	3	1	2	1	2	0	0	0	8	2	1	2	0	11	4	7	1	3	10	0	1	1	3	15	80
教育総務課			1								2						1	4	1	1	6					16	
学 事 課					1						3			2			1	1		1	4					13	
指 導 課					1	1					3		1			11		1								18	
東広島学校給食センター			1														1									2	
西条学校給食センター							1					1														2	
東広島北部学校給食センター			1									1						1		1						15	19
安芸津学校給食センター							1										1									2	
小 学 校																											0
中 学 校																											0
幼 稚 園																							1	1	3		5
<b>生涯学習部</b>	1	0	1	0	3	0	0	0	1	1	4	0	0	0	0	0	6	13	3	4	10	0	0	0	0	0	47
生涯学習課			1						1	1	2							4		1	2					12	
スポーツ振興課					1						2							1			4					8	
文 化 課					1												4	5	2	1	4					17	
青少年育成課					1												2	3	1	2						9	
<b>総 計</b>	<b>2</b>	<b>1</b>	<b>4</b>	<b>1</b>	<b>5</b>	<b>1</b>	<b>2</b>	<b>0</b>	<b>1</b>	<b>1</b>	<b>12</b>	<b>2</b>	<b>1</b>	<b>2</b>	<b>0</b>	<b>11</b>	<b>10</b>	<b>20</b>	<b>4</b>	<b>7</b>	<b>20</b>	<b>0</b>	<b>1</b>	<b>1</b>	<b>3</b>	<b>15</b>	<b>127</b>

注1 県職員、再任用職員(短時間)、育休任期付職員、会計年度任用職員は除く。

## 4 教育委員会の沿革概要

昭和49年	1974	4月	東広島市誕生 教育委員会発足 事務局に3課（総務課・学校教育課・社会教育課）設置 事務局職員26人 八本松小学校開校 原公民館開館、東高屋公民館開館
		12月	中央公民館開館
昭和50年	1975	3月	中央公民館落成式
		4月	小谷公民館開館
昭和51年	1976	9月	三永歴史民俗資料館開館
昭和52年	1977	9月	東西条小学校開校 八本松歴史民俗資料館開館
昭和53年	1978	4月	教育次長設置 事務局職員28人
		10月	指導室設置、室長外指導主事4人配置
昭和54年	1979	4月	御藺宇幼稚園開園
		5月	第1回市民体育祭
		6月	市立美術館開館 造賀公民館開館
昭和55年	1980	4月	平岩小学校開校 社会教育課に文化財係設置、指導主事兼係長外2人配置 事務局職員31人
		6月	志和公民館開館
昭和56年	1981	4月	御藺宇小学校開校 学校教育課、指導室を学事課、指導課に改称 社会教育課に社会同和教育指導担当を設置、指導主事2人配置 事務局職員33人
		7月	グリーンスポーツセンター開場
昭和57年	1982	6月	郷田公民館開館
昭和58年	1983	4月	磯松中学校開校 社会教育課に庶務施設係を設置 中央公民館長常勤となる 事務局職員37人（県派遣1人含む。）
昭和59年	1984	4月	吉川公民館開館
昭和60年	1985	4月	松賀中学校開校 平岩公民館開館
		10月	移動図書館車の巡回サービス開始
昭和61年	1986	4月	御藺宇公民館開館

		9月	市立美術館の二階部分の増築工事完成
昭和62年	1987	4月	社会教育課の庶務施設係を廃止 中央公民館に図書係を設置 事務局職員35人（県派遣1人含む。） 三永公民館開館
		11月	中央公民館に図書開架室開設
昭和63年	1988	4月	志和堀公民館開館
		11月	第1回教育祭開催 第1回市美術展開催
平成元年	1989	4月	保健体育課設置 事務局職員40人（県派遣1人含む。） 板城公民館開館
		5月	第1回東広島市民スポーツ大会（陸上）開催
		9月	第1回東広島市民スポーツ大会（球技）開催
平成2年	1990	4月	東志和公民館開館
		11月	第1回市民スポーツレクリエーション祭開催
平成3年	1991	4月	高美が丘中学校開校 川上公民館開館 社会教育課に図書館準備室を設置 保健体育課にアジア・国体系を設置 事務局職員44人（県派遣1人含む。）
		11月	第1回生涯学習フェスティバル開催
平成4年	1992	4月	高美が丘小学校開校 寺西公民館開館 社会教育課の図書館準備室、中央公民館の図書係及び保健体育課のアジア・国体系を廃止、新たに図書館準備室、アジア・国体準備室を設置 事務局職員45人 広島アジア競技大会組織委員会派遣2人
		6月	中央公民館の図書開架室を廃止
		7月	財団法人東広島市教育文化振興事業団設立、総務課、事業課設置
		11月	サンスクエア図書館開館
平成5年	1993	4月	生涯学習推進室を設置 財団法人東広島市教育文化振興事業団に文化財センターを設置 事務局職員42人 広島アジア競技大会組織委員会派遣4人 第9回アジアレスリング選手権大会（アジア競技大会リハーサル大会）
平成6年	1994	4月	事務局職員43人 広島アジア競技大会組織委員会派遣4人 史跡三ツ城古墳復元オープン 中央図書館開館

		10月	第12回アジア競技大会ひろしま1994開催
平成7年	1995	4月	生涯学習情報センター準備室設置 事務局職員43人 ひろしま国体東広島市実行委員会派遣4人
		9月	東西条交流センター（東西条公民館）開館
平成8年	1996	4月	事務局職員44人 ひろしま国体東広島市実行委員会派遣5人
		7月	サンスクエア情報ステーション設置
		10月	第51回国民体育大会ひろしま国体開催
平成9年	1997	3月	国体室を廃止 中央公民館の庶務係、事業係を廃止
		4月	高美が丘公民館開館 学校教育部及び生涯学習部の2部を設置し、学校教育部に総務課、学事課及び指導課を、生涯学習部に生涯学習課、体育課、文化課及びサンスクエア情報ステーションを置く。 事務局職員45人
平成10年	1998	4月	生涯学習部生涯学習課に青少年担当を設置 事務局職員171人 旧石井家住宅開設
平成11年	1999	4月	生涯学習課青少年担当を青少年係とし、中央図書館に庶務係と図書係を置く。
		10月	第11回全国生涯学習フェスティバル東広島大会（第9回東広島市生涯学習フェスティバル）開催
平成12年	2000	4月	学校教育部学事課学校職員担当を学校職員係とし、保健給食担当を保健給食係とし、体育課生涯スポーツ担当を生涯スポーツ係とし、文化課芸術文化担当を芸術文化係とし、八本松学校給食センターに業務係を、中央公民館に生涯学習係を置く。
		11月	第15回国民文化祭・ひろしま2000東広島市開催事業「酒と文化の祭典」、シンポジウム「文化の原点・マナー」開催
平成13年	2001	4月	三ツ城小学校開校及び西条学校給食センター開設 三ツ城コミュニティハウス開設 事務局職員171人
		7月	児童青少年センター開設（サンスクエア東広島1階） サンスクエア図書館をサンスクエア児童青少年図書館に改称
		10月	東広島市民ギャラリー開設（フジグラン西条駅前SC5階）
平成14年	2002	4月	学校教育部総務課において施設係を廃止するとともに学校用度係を新設し、指導課において学校教育指導担当を教育指導担当に、学校同和教育指導担当を人権教育指導担当に改め、生涯学習部生涯学習課において社会同和教育指導担当を人権教育担当に改め、東広島アザレア大学（仮称）設立担当を置く。事務局職員168人（北広島市からの派遣職員1人を含む。）

		10月	第15回全国スポーツ・レクリエーション祭・スポレク広島2002「女子ソフトボール大会」開催
		11月	ボランティア活動支援センター開設（サンスクエア東広島2階）
平成15年	2003	3月	電子図書館システム（としまるネット）稼働
		4月	学校教育指指導課において、人権教育指指導担当を生徒指指導担当に改める。 生涯学習部生涯学習課において、東広島アザレア大学（仮称）設立担当を東広島アザレア生涯大学運営担当に改める。 生涯学習部に青少年育成課を新設し、青少年係を設置する。 事務局職員173人
		7月	生涯大学システム開始
平成16年	2004	4月	事務局職員170人 小規模特認校制度スタート（吉川小学校、志和堀小学校）
		6月	生涯学習まちづくり出前講座開始
		8月	市制施行30周年記念事業 夏期巡回ラジオ体操・みんなの体操会開催（実施場所：東広島運動公園）
平成17年	2005	2月	2月7日黒瀬町、福富町、豊栄町、河内町、安芸津町と合併し新東広島市発足。合併に合わせ、学校教育指指導課を教育総務課に改め、施設安全係を新設。学事課において学務係と学校職員係を廃止し、学務職員係に統合。既存の福富・豊栄・河内学校給食センターに加え、安芸津学校給食センター新設。生涯学習部生涯学習課において生涯大学システム担当を新設。黒瀬・福富・豊栄・河内・安芸津分室地域教育課を新設。体育課をスポーツ振興課に改め、スポーツ施設係を新設。黒瀬図書館、河内こども図書館、安芸津図書館新設
		3月	西志和コミュニティハウス竣工
		4月	事務局職員245人 二学期制開始（市立小中学校） 安芸津学校給食センター開所、稼働開始
		8月	広島大学宇宙科学センター附属東広島天文台の建設工事着工
平成18年	2006	3月	東広島市生涯大学システムアクションプラン（改訂版）
		4月	事務局職員242人 移動図書館車の新規導入と運行エリアの拡大 小規模特認校追加（竹仁小学校、河内西小学校）
		5月	広島大学宇宙科学センター附属東広島天文台の開所
		6月	東広島市天文台広場供用開始
		7月	新・学校教育レベルアッププラン策定
		8月	市内小中学校の適正配置を検討するため「東広島市学校適正配置検討委員会」設置
平成19年	2007	2月	図書館システム統合
		3月	「東広島市学校適正配置検討委員会」より検討結果の報告書提出 東広島青少年自立プラン策定

			東広島市スポーツ振興計画策定
		4月	事務局職員238人 教育次長を廃止 (仮称)東広島給食センター着工
		5月	市内の幼稚園、小中学校にAEDを設置
		12月	(仮称)西条第二中学校基本構想策定
平成20年	2008	1月	黒瀬図書館増築工事が完了し、閉架書庫(30,000冊収容)と移動図書館車庫を新たに設置 東広島市民ギャラリーを移転オープン
		3月	(仮称)東広島給食センター完成 東広島市教育委員会委員定数条例が制定される。教育委員の定数を5人から6人に増員
		4月	事務局職員238人 12,000食の調理能力を持つ東広島学校給食センターが開所
		9月	東広島学校給食センター稼働開始。市内の17小・中学校へ約6,000食を配送
		10月	和文化教育第4回全国大会東広島大会を開催 東広島市立小学校統合基本方針を策定
平成21年	2009	3月	大芝小学校を廃止
		4月	中央図書館福富分室、河内こども図書館を移転、中央図書館福富分室・豊栄分室を地域図書館として運用開始 事務局職員238人 学校教育部に青少年育成課を移設
		7月	学校給食が全てセンター方式に移行。7センターで約18,000食を配送
		9月	平成23年度開校予定の(仮称)西条第二中学校の名称が「中央中学校」に決定
平成22年	2010	1月	東広島市立美術館開館30周年記念展開催
		4月	事務局職員224人
		6月	第三次学校教育レベルアッププラン策定
		8月	出土文化財管理センター開所
		9月	福富パークゴルフ場開場
平成23年	2011	3月	小松原小学校及び大田小学校を閉校し、4月1日に風早小学校へ統合
		4月	事務局職員209人 2文化センター及び3公民館を生涯学習センターとするとともに31地区公民館を地域センターとして市長部局へ移管 中央中学校開校
		5月	小中一貫導入検討委員会設置
		8月	西条学校給食センター調理業務の民間委託開始
		11月	和文化教育第7回全国大会東広島大会を開催
平成24年	2012	4月	事務局職員205人

		河内パークゴルフ場が市長部局から移管
		東広島市小中一貫接続教育基本方針を策定
平成25年	2013	8月 安芸津学校給食センター調理業務の民間委託開始 通学路の緊急合同点検を実施
		9月 安芸津中学校校舎改築工事完了
		10月 異文化交流体験空間「E-スクエア」開設
	3月	財団法人東広島市教育文化振興事業団の文化財センターを廃止
	4月	事務局職員210人 生涯学習部生涯学習課に市民ホール整備室を新設 文化課の係を文化財係と芸術文化係に再編し、出土文化財管理センターを新設
	6月	土曜日授業試行
	7月	高屋町に第2児童青少年センターを開設
	8月	(仮称)東広島市市民ホール着工
	11月	「ひがしひろしま教育の日」の制定
平成26年	2014	3月 東広島市図書館サービス計画策定
	4月	事務局職員192人 生涯学習部生涯学習課「市民ホール整備室」を「芸術文化ホール推進室」に改める。 生涯学習部地域教育課を廃止し、福富町及び河内町に生涯学習支援センターを新設 東広島市教育振興基本計画策定 夢・挑戦プラン～第四次学校教育レベルアッププラン～策定 東広島市生涯大学システムアクションプラン改訂
	8月	市制施行40周年に合わせ、夏期巡回ラジオ体操・みんなの体操会ほか関連事業を多数実施 「東広島市いじめ防止基本方針」策定
	9月	東広島芸術文化ホールの愛称を「くらら」に決定
平成27年	2015	2月 河内スポーツアリーナオープン
	3月	安芸国分寺歴史公園開園 東広島市子どもの読書活動推進計画(第2次)策定
	4月	新教育長設置 事務局職員190人 もみじ小学校・もみじ中学校開校 福富多目的グラウンドオープン 第1回東広島市総合教育会議を開催
	6月	居所不明児童生徒等に係る東広島市教育委員会及び東広島警察署の連携に関する協定の締結
	10月	(仮称)寺西第二小学校新設に着手
平成28年	2016	2月 中央生涯学習センター閉館



		東広島市美術館建設基本構想・基本計画策定
	3月	児童の健全育成に係る東広島市教育委員会と東広島警察署の連携に関する協定の締結 東広島市立小学校の統合基本方針の改訂
	4月	事務局職員161人 生涯学習部生涯学習課の係を学習総務係、学習支援係及び施設運営係に再編、同課「芸術文化ホール推進室」を廃止し、文化課の芸術文化係を芸術振興係に名称変更して再編 中央生涯学習センター及び中央図書館の内部組織を廃止 東広島芸術文化ホール くらら（芸術文化ホール、中央生涯学習センター、市民ギャラリーの複合施設）オープン、指定管理者による運営開始 市立図書館7館、指定管理者による運営開始 安芸津生涯学習センターホール、安芸津図書館竣工 八本松小学校新校舎竣工 志和市民グラウンドオープン
	6月	（仮称）北部学校給食センター着工
	8月	全国高校総体
	9月	（仮称）寺西第二小学校着工
平成29年	2017	2月 平成30年度開校予定の（仮称）寺西第二小学校の名称が「龍王小学校」に決定
	3月	東広島市スポーツ推進計画策定
	4月	事務局職員158人 学校教育部学事課に北部学校給食センター準備係を新設
	7月	東広島北部学校給食センター完成
	8月	学校教育部学事課の北部学校給食センター準備係を廃止 八本松学校給食センター、福富学校給食センター、豊栄学校給食センター及び河内学校給食センターを廃止し、5,000食の調理能力を持つ東広島北部学校給食センターが開所
	9月	メキシコオリンピックチーム（卓球・レスリング・ゴルフ）による事前合宿受入地に決定
	10月	河内地区小学校統合に関する合意書調印
	11月	東広島市歴史文化基本構想策定
	12月	日本の20世紀遺産に、西条酒蔵通りが「西条の酒造施設群」として選定 志和地区小学校統合に関する合意書調印
平成30年	2018	1月 福富地区小学校統合に関する合意書調印
	3月	西条本町歴史広場開園
	4月	事務局職員150人 生涯学習部文化課に美術館係を新設 黒瀬多目的グラウンドオープン 龍王小学校開校

	5月	メキシコオリンピックチーム（レスリング）交流合宿受入
	6月	（仮称）東広島市立美術館着工
	7月	メキシコオリンピックチーム（ゴルフ）交流合宿受入 平成30年7月豪雨災害の発生
	8月	志和地区小学校統合に関する合意内容の変更合意書調印
平成31年	2019	11月 西条酒蔵地区伝統的建造物群保存対策調査の開始 3月 志和堀小学校を閉校し、4月1日に西志和小学校へ統合 河内西小学校を閉校し、4月1日に河内小学校へ統合 4月 事務局職員148人
令和元年		6月 第2期東広島市教育振興基本計画策定 7月 メキシコオリンピックチーム（ゴルフ）交流合宿受入 黒瀬、安芸津地区の小中学校10校に先行して空調機設置 9月 東広島市生涯学習推進計画策定 東広島市図書館サービス計画（第2期）策定 11月 新東広島市立美術館竣工、指定管理者との共同運営 学校における働き方改革取組方針策定 12月 第五次学校教育レベルアッププラン策定 東広島市小中一貫・接続教育基本方針改定
令和2年	2020	1月 広島交響楽団東広島定期演奏会の連携・協力に関する協定の調印 3月 新型コロナウイルス感染症の感染拡大防止対策として、 小中学校臨時休業（3月2日から3月25日まで） 4月 事務局職員142人 新型コロナウイルス感染症の感染拡大防止対策として、 小中学校臨時休業（4月16日から5月6日まで） 幼稚園臨時休業（4月22日から5月6日まで） 5月 新型コロナウイルス感染症の感染拡大防止対策として、 幼稚園、小中学校臨時休業（5月7日から5月31日まで） 10月 東広島市子どもの読書活動推進計画（第三次）策定 11月 八本松市民プール、清武西区民プール、小田区民プール廃止 東広島市立美術館移転・開館
令和3年	2021	3月 竹仁小学校及び久芳小学校を閉校し、4月1日に福富小学校を開校 4月 事務局職員139人 学校教育部教育総務課に情報教育推進室を新設 生涯学習部に青少年育成課を移設し、同課の青少年係を青少年育成係に 名称変更、同課に放課後児童係を設置 生涯学習部文化課の美術館係を芸術振興係に統合
令和4年	2022	3月 西志和小学校及び東志和小学校を閉校し、4月1日に志和小学校を開校 西条酒蔵地区伝統的建造物群保存地区の選定に着手（地元説明） 4月 事務局職員138人 志和生涯学習センター廃止

- 三ツ城コミュニティハウス廃止  
河内小学校を河内中学校敷地内に移転  
生涯学習部文化課に市史編さん室を新設  
学校教育部教育総務課に学校支援センターを新設
- 7月 志和アグリ図書館開設  
学校における働き方改革取組方針改訂
- 11月 スポーツ施設の聖地化決定（第1次 廃校2施設、既存4施設）
- 令和5年 2023 1月 市立美術館が登録博物館として登録
- 3月 学びのキャンパス推進事業における行動計画策定  
八本松中央幼稚園閉園
- 4月 事務職員127人  
学校教育部に教育監を設置  
学校教育部教育総務課の情報教育推進室及び学校支援センターを指導課に移管  
生涯学習部生涯学習課の学習総務係を地域の学びの企画係に名称変更  
（公財）東広島市教育文化振興事業団の強化開始、文化課の学芸部門を（公財）東広島市教育文化振興事業団に移管  
学校における働き方改革取組方針改訂  
児童生徒のかけがえのない命を守るためのトライアングルプラン改訂

## Ⅱ 教育予算と主要事業

## 1 教育費予算の概要

項	年 度	令 和 4 年 度			令 和 5 年 度		
		当初予算	対前年比	構成比	当初予算	対前年比	構成比
		千円	%	%	千円	%	%
1	教 育 総 務 費	1,017,355	99.6	8.6	1,109,896	109.1	8.7
2	小 学 校 費	3,676,682	101.8	31.2	4,383,441	119.2	34.4
3	中 学 校 費	2,271,411	169.5	19.3	2,429,583	107.0	19.1
4	幼 稚 園 費	525,099	92.5	4.5	451,899	86.1	3.6
5	社 会 教 育 費	1,659,493	100.5	14.1	1,661,152	100.1	13.0
6	保 健 体 育 費	2,647,732	100.8	22.4	2,705,830	102.2	21.2
	合 計 A	11,797,772	109.1	100.0	12,741,801	108.0	100.0
	一 般 会 計 総 額 B	95,180,000	107.0		94,440,000	99.2	
	一般会計に占める割合 A/B	12.4%			13.5%		

## 2 教育費予算の推移

(単位：千円)

年 度	一般会計	教育費	構成比 (%)	年 度	一般会計	教育費	構成比 (%)
昭和49年	6,065,837	1,679,839	27.7	平成11年	40,588,555	4,381,232	10.8
昭和50年	6,007,736	946,693	15.8	平成12年	40,359,379	5,206,772	12.0
昭和51年	7,131,811	1,460,846	20.5	平成13年	39,392,286	3,992,110	10.1
昭和52年	8,601,124	1,291,595	15.0	平成14年	37,645,299	3,836,818	10.2
昭和53年	10,774,584	2,074,677	19.3	平成15年	37,466,365	3,757,998	10.0
昭和54年	13,185,250	2,950,264	22.4	平成16年	49,584,883	4,395,408	8.9
昭和55年	15,215,872	3,131,906	20.6	平成17年	61,983,583	5,890,924	9.5
昭和56年	16,330,748	3,610,433	22.1	平成18年	63,163,000	6,755,094	10.7
昭和57年	15,602,230	2,310,498	14.8	平成19年	68,620,662	8,252,021	12.0
昭和58年	15,675,721	2,394,177	15.3	平成20年	64,367,338	6,893,556	10.7
昭和59年	18,118,457	4,055,384	22.4	平成21年	71,486,206	8,076,865	11.3
昭和60年	19,011,297	2,649,811	13.9	平成22年	70,275,825	7,044,742	10.0
昭和61年	22,013,545	2,344,131	10.6	平成23年	70,639,215	5,662,260	8.0
昭和62年	23,606,686	3,087,584	13.1	平成24年	69,840,101	5,972,474	8.6
昭和63年	22,070,264	3,896,493	17.7	平成25年	73,565,640	5,699,351	7.7
平成元年	24,833,757	4,332,350	17.4	平成26年	76,459,954	7,195,953	9.4
平成2年	27,703,146	5,200,448	18.7	平成27年	77,540,122	9,060,877	11.7
平成3年	34,798,476	5,461,749	15.6	平成28年	73,173,368	9,036,529	12.3
平成4年	35,647,185	4,625,026	12.9	平成29年	72,104,842	8,978,135	12.5
平成5年	36,888,300	5,513,983	14.9	平成30年	76,020,284	6,954,770	9.1
平成6年	34,008,588	2,979,794	8.8	令和元年	77,514,973	8,552,558	11.0
平成7年	35,481,736	3,638,260	10.3	令和2年	107,295,043	12,445,661	11.6
平成8年	39,546,514	4,044,631	10.2	令和3年	95,300,734	10,013,578	10.5
平成9年	40,148,336	6,820,936	17.0	令和4年	95,180,000	11,797,772	12.4
平成10年	35,850,344	3,397,372	9.5	令和5年	94,440,000	12,741,801	13.5

※令和3年度までは決算額を、令和4・5年度は4月1日時点の予算額を記載している。

### 3 令和5年度一般会計歳出予算（令和5年4月1日現在）

目的別構成 (単位:千円)

項目	金額	割合
議会費	461,093	0.5%
総務費	9,887,180	10.5%
民生費	32,483,774	34.4%
衛生費	6,715,937	7.1%
労働費	279,677	0.3%
農林水産業費	2,215,068	2.3%
商工費	3,266,458	3.5%
土木費	9,853,767	10.4%
消防費	3,737,409	3.9%
教育費	12,741,801	13.5%
災害復旧費	2,522,504	2.7%
公債費	9,151,781	9.7%
諸支出金	1,023,551	1.1%
予備費	100,000	0.1%
総額	94,440,000	100.0%

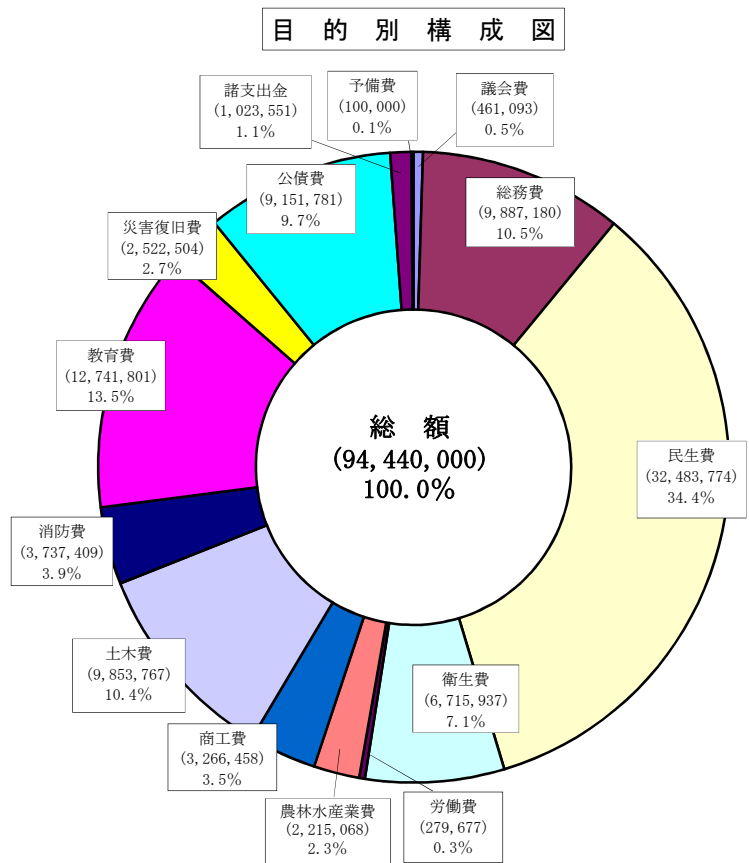

### 4 令和5年度教育費歳出予算（令和5年4月1日現在）

目的別構成 (単位:千円)

項目	金額	割合
教育総務費	1,109,896	8.7%
小学校費	4,383,441	34.4%
中学校費	2,429,583	19.1%
幼稚園費	451,899	3.6%
社会教育費	1,661,152	13.0%
保健体育費	2,705,830	21.2%
合計	12,741,801	100.0%

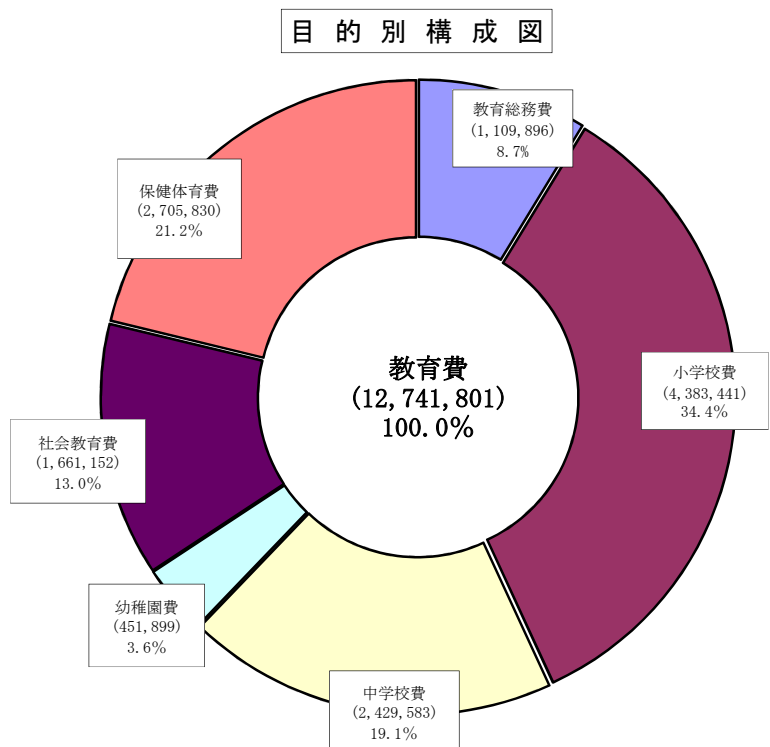

## 5 主要事業の概要

### 3 【人づくり】 誰もが夢を持って成長し活躍できるまち

(単位：千円)

事業名	予算額	主な事業内容	担当部局
<b>2 乳幼児期における教育・保育の充実</b>			
① 幼児教育・保育の充実		乳幼児期からの教育・保育の質を高めるため、広島大学と連携して、保育施設等を訪問し、教育・保育内容の助言を行うとともに、教育・保育環境の改善や研修のさらなる充実を図ります。	こども未来部 学校教育部
拡 ○キャリアアップ研修の充実			
拡 ○未来を担うこどもの育ちサポート			
○魅力ある保育環境づくりの充実	32,547		
<b>3 高い教育力と伝統を活かした学校教育の実践</b>			
① 学校運営の支援と教育内容の充実		ICTを効果的に活用し、遠隔教育の実施等学びの充実に資する学習機会を創出するとともに、学校支援センターによる支援を促進します。また、小中学校の長寿命化改良工事等を行います。	学校教育部
拡 ○ICTの活用による学びの充実			
拡 ○学校支援センターによる支援			
拡 ○小・中学校の施設整備等	5,520,481		
② 特別なニーズに対応した教育の充実		学校教育支援員や教育補助員等を配置し、特別な支援を必要とする児童生徒への支援の充実を図るとともに、外国につながる児童生徒へのきめ細かな教育を推進します。	学校教育部
○特別支援教育の推進			
拡 ○小・中学校教育支援者の配置			
拡 ○外国につながる児童生徒への教育の推進	621,341		
③ 地域と連携した青少年健全育成の環境づくり		校内特別支援教室やスクールソーシャルワーカーを拡充し、不登校等の解決に取り組みます。また、地域学校協働活動推進員の配置や青少年の地域活動への参画により、地域と学校の協働を推進します。	学校教育部 生涯学習部
拡 ○生徒指導の推進			
新 ○青少年の地域活動・交流の推進			
○地域学校協働活動の推進	85,076		
<b>4 新たな価値を創造する人材の育成</b>			
① 理科系教育分野等の教育内容の充実		大学や企業等の協力を得て、科学技術等に関する体験的な学習を通じて興味や関心を醸成することで、理科系の学習が好きな児童生徒の裾野の拡大に取り組みます。	学校教育部
○児童生徒の科学の芽の育成			
	6,346		
② 子どもの興味・関心及び創造性を伸ばす教育の充実		美術館やどこでも博物館等の体験を通じて、文化芸術に直接触れる機会を提供するとともに、理系分野への興味・関心や探求心を育めるよう、大学の知見を活用した講座を実施し、学びの充実を図ります。	生涯学習部
○文化芸術体験の振興			
新 ○理系・イノベーション講座の実施			
	4,584		
<b>5 知的資源と国際性を活かした人づくり</b>			
① 大学・企業等との連携による学びの充実と国際感覚の醸成		大学等と連携し、市民の豊かな学びにつながる講座を実施します。また、留学生等と連携し、児童のグローバルマインドの涵養を図るとともに、職場体験を通じて生徒が主体的に進路を選択する力を育てます。	学校教育部 生活環境部 生涯学習部
○未来創造及びキャリアの形成			
○大学や試験研究機関と連携した学びの充実			
	2,814		
<b>6 市全体が「学びのキャンパス」となる環境づくり</b>			
① 生涯を通じて地域を学び、活躍できる環境の整備		地域の特徴に応じた学びを推進するため、黒瀬地区においてオンラインと対面で学ぶハイブリッド型の講座を実施します。また、学生を対象としたワークショップを開催し、図書館の特色化を図ります。	生涯学習部
新 ○集合型オンライン講座の実施			
○特色ある図書館づくり			
	630,521		
② 芸術文化活動の活性化と歴史・文化の伝承		長期的・継続的な美術館運営を推進していくため、専門的な学芸業務を委託します。また、郷土愛の醸成のため、文化財を活用したイベントや重要文化財の展示、東広島市史の編さんを進めます。	生涯学習部
拡 ○学芸業務の充実			
新 ○登録有形文化財等の活用			
新 ○国重要文化財の展示	632,666		
③ 生涯にわたってスポーツを楽しめる環境の形成		ウォーキング等により地域でのスポーツ活動の裾野を広げ、トップアスリートによる教室等でスポーツの魅力づくりに取り組みます。また、施設の聖地化・特徴化に向け、競技種目毎の施設の充実を図ります。	生涯学習部
拡 ○地域でのスポーツ活動の普及推進			
新 ○スポーツ施設の聖地化・特徴化の推進			
	286,831		

### Ⅲ 教育施設の概要



# 1 学校教育施設

【小学校・中学校・幼稚園】

(令和5年7月1日現在)

学校名	校地面積		建物面積							プール		
	総面積	運動場	校舎				屋内運動場			材質	コース数	
			鉄筋	鉄骨その他	木造	計	鉄筋	鉄骨	計			
【小学校】												
西条	33,298	8,619	6,039	33		6,072	1,050		1,050	ステンレス	6+サブ	
寺西	27,627	14,271	5,681	16		5,697	923		923	ステンレス	6+サブ	
郷田	15,837	6,761	2,866	11		2,877	923		923	ステンレス	5+サブ	
板城	14,128	6,544	3,455			3,455	926		926	ステンレス	5+サブ	
三永	19,487	7,152	3,648	38		3,686	1,033		1,033	ステンレス	5+サブ	
東西	21,570	9,609	4,328			4,328	968		968	アルミ	7	
平岩	22,293	9,739	4,463	47		4,510	804		804	アルミ	7	
御宇	17,272	10,152	3,294			3,294	800		800	アルミ	7	
川上	11,711	7,900	4,068	4		4,072	1,034		1,034	ステンレス	5+サブ	
原	17,849	12,347	3,197	5		3,202	689		689	ステンレス	5+サブ	
吉川	8,436	5,169	1,837	14		1,851	798		798	コンクリート	5	
八本	20,412	8,513	7,057	39		7,096		855	855	ステンレス	7	
志和	29,871	16,347	7,386	310		7,696	1,295		1,295	FRP	5+サブ	
小谷	13,987	6,142	4,060			4,060	805		805	FRP	5+サブ	
高屋東	21,186	9,303	3,023	4		3,027	923		923	FRP	5+サブ	
高屋西	20,332	7,404	5,420	223		5,643	1,024		1,024	ステンレス	7	
造賀	13,417	4,018	2,885	5		2,890	865		865	ステンレス	5+サブ	
美が丘	33,151	14,229	6,908	3		6,911	1,051		1,051	ステンレス	7	
三ツ城	23,887	8,520	5,714			5,714	1,215		1,215	ステンレス	6+サブ	
板上	9,099	5,769	1,694	79		1,773		727	727	ステンレス	6	
乃黒	23,604	8,059	2,223	50		2,273		698	698	ステンレス	6	
中尾	33,912	8,674	1,946			1,946		801	801	ステンレス	6	
下黒	38,440	15,836	4,359	160		4,519		940	940	ステンレス	8	
福黒	29,235	11,564	3,476	101		3,577	920		920	ステンレス	8	
福富	39,334	15,080	3,633	1010		4,643		1,544	1,544	FRP	5+サブ	
豊栄	22,040	5,281	3,023	41	40	3,104		680	680	コンクリート	6	
河内	22,048	11,150	4,628			4,628		1,137	1,137	FRP	5+サブ	
入野	30,020	11,072	3,061			3,061	1,100		1,100	FRP	6+サブ	
木谷	9,355	3,180	1,965			1,965	865		865	コンクリート	4	
三津	18,673	9,130	3,447	104		3,551	1,037		1,037	FRP	5+サブ	
風早	13,283	4,590	3,542	69	21	3,632	894		894	FRP	5+サブ	
龍王	23,500	9,000	7,870			7,870	1,382		1,382	FRP	6+サブ	
合 計	698,294	291,124	130,196	2,366	61	132,623	23,324	7,382	30,706			
【中学校】												
西条	21,095	8,782	5,603	5		5,608	1,222	187	1,409	なし		
向陽	26,950	16,675	3,987	652		4,639	960		960	なし		
松賀	42,116	13,805	4,931			4,931	901		901	なし		
磯松	31,977	12,793	4,260			4,260	901		901	なし		
志和	29,871	16,347	7,386	310		7,696	1,295		1,295	なし		
高屋	43,935	14,395	6,313	244		6,557	1,001		1,001	なし		
美が丘	34,195	18,071	4,862			4,862	996		996	なし		
八本	46,449	25,391	4,371	431		4,802	1,712		1,712	なし		
黒瀬	36,107	19,258	7,239	86		7,325	1,129		1,129	なし		
福富	39,334	15,080	3,633	1010		4,643		1,544	1,544	なし		
豊栄	30,658	17,481	3,537	100		3,637	941		941	コンクリート	6	
河内	22,048	11,150	4,628			4,628		1,137	1,137	なし		
安芸	23,093	10,264	5,186			5,186	1,528		1,528	なし		
中津	35,276	19,873	7,133			7,133	1,915		1,915	なし		
合 計	463,104	219,365	73,069	2,838	0	75,907	14,501	2,868	17,369			
【幼稚園】												
御宇	2,989	1,049	730	5	10	745						
合 計	2,989	1,049	730	5	10	745						
総 計	1,164,387	511,538	203,995	5,209	71	209,275	37,825	10,250	48,075			

※平成27年度から福富市民体育館を福富中学校体育館(学校教育施設)として運用。

※もみじ小・中学校は、県施設のため掲載していない。

※福富小・中学校は、施設一体型小中一貫教育校として令和3年4月に開校した。

※志和小・中学校は、施設一体型小中一貫教育校として令和4年4月に開校した。

※河内小学校は、河内中学校の敷地内に施設一体型小中一貫教育校として令和4年4月に移転した。

### 【給食センター】

施設名	構造	延(床)面積(m <sup>2</sup> )	完成年月	施設内容
東広島学校給食センター	S-2	4,984	H20.4	調理室、洗浄室、コンテナ室 等
西条学校給食センター	RC-2 (一部S)	972	H13.2	調理室、洗浄室、コンテナプール 等
安芸津学校給食センター	RC	694	H17.3	調理室、洗浄室、配膳・保管室 等
東広島北部学校給食センター	S	2,651	H29.7	調理室、洗浄室、コンテナ室 等

## 2 社会教育施設

### 【生涯学習センター】

施設名	構造	延(床)面積(m <sup>2</sup> )	建設年度	施設内容
中央生涯学習センター (芸術文化ホール内)	RC/6F・B1F (一部SRC・S)	757.00	H27.11	調理実習室、工作室、文化講座会議室、 会議室4、研修室7、多目的室3、和室 2
黒瀬生涯学習センター	RC/5F	4,850.21	H6.12	せせらぎホール、イベントホール、楽屋 3、リハーサル室、会議室3、和室2、 調理実習室、せせらぎホールホワイエ
豊栄生涯学習センター	RC/3F	1,826.27	H6.4	アゼイリアホール、和室2、児童室、大 研修室、会議室3、調理室
安芸津生涯学習センター	RC/2F	949.04	H28.3	万葉ホール、多目的室
	RC/4F	740.00	H11.4	調理実習室、研修室7、和室

※生涯学習支援センター（福富・河内）は独立したスペースがないため、記載していない。

## 【図書館】

施設名	構造	延(床)面積(m <sup>2</sup> )	完成年月	施設内容
中央図書館	RC/3F・B1F (一部S)	4,397.68	H5.10	書架(一般書、児童書、絵本、参考資料、郷土資料、CD、DVD)、インターネット開放端末、国立国会図書館デジタル資料配信端末、読書活動室2、対面朗読室、三ツ城古墳ガイドンスコーナー
サンスクエア 児童青少年図書館	RC/10F・B1Fの 2Fの一部 (サンスクエア東広島 内)	575.75	H4.8	書架(一般書、児童書、絵本、参考資料、郷土資料、CD、DVD)、インターネット開放端末、ヤングアダルトコーナー
黒瀬図書館	RC/5Fの1Fの一部 (黒瀬生涯学習センター 内)	870.78	H6.12	書架(一般書、児童書、絵本、参考資料、郷土資料、CD、DVD)、インターネット開放端末、ヤングアダルトコーナー
福富図書館	RC/2F・B1Fの 2Fの一部 (福富支所内)	253.26	H21.3	書架(一般書、児童書、絵本、参考資料、郷土資料、CD、DVD)、インターネット開放端末
豊栄図書館	RC/3Fの1Fの一部 (豊栄生涯学習センター 内)	57.09	H6.4	書架(一般書、児童書、絵本、参考資料、郷土資料、CD、DVD)、インターネット開放端末
河内こども図書館	RC/3Fの2Fの一部 (河内支所内)	646.65	H21.3	書架(一般書、児童書、絵本、参考資料、郷土資料、CD、DVD)、インターネット開放端末
安芸津図書館	RC/2Fの2Fの一部 (安芸津生涯学習センター 内)	271.37	H28.3	書架(一般書、児童書、絵本、参考資料、郷土資料、CD、DVD)、インターネット開放端末
志和アグリ図書館 (出張図書館)	W/1Fの一部 (園芸センター内)	28	R4.7	書架(農業関係資料)

## 【児童青少年センター】

施設名	構造	延(床)面積(m <sup>2</sup> )	完成年月	施設内容
児童青少年センター	RC-地下1F, 地上10Fの 1Fの一部	287.47	H13.7	セミナー室、ふれあいフロア、プレイルーム、児童青少年総合相談室
第2児童青少年センター	S/2Fの1Fの一部 (高屋出張所内)	64.00	H26.8	学習室

## 【美術館】

施設名	構造	延(床)面積(m <sup>2</sup> )	完成年月	施設内容
美術館	RC地上4F	3,946.67	R1.11	展示室2、アートスペース、アートギャラリー、ロビー、収蔵庫、倉庫

## 【その他】

施設名	構造	延(床)面積(m <sup>2</sup> )	完成年月	施設内容
視聴覚ライブラリー	RC/3Fの2Fの一部 (生涯学習課内)	—	—	教具等保管室
創作村	RC/1F	363.00	H7.4	陶芸室、木工室、研修・絵画室 休憩室、陶芸窯2
天文台広場	—	21,208.44	H18.6	—

### 3 体育・スポーツ施設

#### 【市民体育館】

施設名	構造	延(床)面積(m <sup>2</sup> )	完成年月	施設内容
豊栄市民体育館	RC-2	1,394.81	S48.12	バレー2、バスケット2、バドミントン3、テニス1、フットサル1
河内スポーツアリーナ	RC-2	2,202.38	H27.1	バレー2、バドミントン4、フットサル1、研修室、トレーニング室

#### 【プール】

施設名	構造	延(床)面積(m <sup>2</sup> )	完成年月	施設内容
黒瀬屋内プール	S-2	2,427.26	H14.3	温水プール8コース(25m×18.5m)、 幼児用(12m×3.5m)、会議室、トレーニング室
安宿区民プール	—	554.91	H10.2	4コース(25m×8.6m)、幼児用(2.5m×6.0m)
能良区民プール	—	456.81	S59.9	4コース(25m×7.6m)、幼児用(2.25m×5.0m)
安芸津B&G海洋センタープール	S-1	833.11	H4.6	温水プール6コース(25m×13.0m) 幼児用(10m×6m) <b>【再掲】</b>

#### 【テニスコート】

施設名	構造	延(床)面積(m <sup>2</sup> )	完成年月	施設内容
豊栄テニスコート	—	1,828.00	H8.4	テニスコート4(うち2面 夜間照明付)

#### 【屋内球技場】

施設名	構造	延(床)面積(m <sup>2</sup> )	完成年月	施設内容
豊栄屋内球技場	S-1	1,362.18	H9.10	ゲートボール2 テニス1

#### 【市民グラウンド】

施設名	構造	延(床)面積(m <sup>2</sup> )	完成年月	施設内容
八本松市民グラウンド	—	9,546.00	S54.4	多目的広場[軟式野球1]
志和市民グラウンド	—	51,135.00	—	野球場1、サブグラウンド1
黒瀬市民グラウンド	—	31,515.70	S55.2	ソフトボール1、少年サッカー1、テニスコート4
福富多目的グラウンド	—	54,324.00	H27.3	軟式野球1、ソフトボール5、サッカー2、少年サッカー3
豊栄市民グラウンド	—	13,875.00	S53.8	軟式野球1
豊栄ふれあいグラウンド	—	30,206.00	H9.4	サッカー1、ソフトボール2
河内市民グラウンド	—	13,372.00	S55.4	軟式野球1、ソフトボール2、テニスコート3
入野区民グラウンド	—	7,487.00	S51.2	多目的広場
安芸津市民グラウンド	—	28,726.00	S60.5	軟式野球1、サッカー1
黒瀬多目的グラウンド	—	38,652.00	H30.3	サッカー2、ソフトボール2、グラウンド・ゴルフ3
安芸津B&G海洋センター 多目的広場	S-1	1,290.00	H18.12	ゲートボール4、夜間照明設備、屋根 <b>【再掲】</b>

### 【コミュニティスポーツ広場】

施設名	構造	延(床)面積	完成年月	施設内容
田口コミュニティスポーツ広場	—	20,308.55	S59.5	ソフトボール1、テニスコート3
梶板コミュニティスポーツ広場	—	6,880.92	S58.3	ソフトボール1
溝口コミュニティスポーツ広場	—	3,544.00	S55.3	ゲートボール1
造賀コミュニティスポーツ広場	—	15,217.00	S56.3	軟式野球1
杵原上コミュニティスポーツ広場	—	1,724.07	H元.6	ゲートボール1
杵原下コミュニティスポーツ広場	—	2,610.63	H元.6	ゲートボール4、テニスコート1
上戸野コミュニティスポーツ広場	—	2,635.00	H19.4	ゲートボール1
清武コミュニティスポーツ広場	—	647.00	—	ゲートボール1
河内発祥園コミュニティスポーツ広場	—	4,026.00	—	多目的広場

### 【キャンプ場】

施設名	構造	延(床)面積	完成年月	施設内容
東広島市クワリンスポーツセンター	—	205,340.00	S56.3	キャンプ、ハイキング、自然観察、バーベキュー、オリエンテーリング

### 【海洋センター】

施設名	構造	延(床)面積	完成年月	施設内容
黒瀬B&G海洋センター	①RC-1 ②S-1	①1,105.68 ②199.98	S58.3	①体育館(バレー2、バスケット1、バドミントン3、フットサル1)、会議室 ②艇庫
安芸津B&G海洋センター	①RC-2 ②S-1 ③S-1	①1,828.55 ②833.11 ③1,290.00	H4.6 H18.12	①体育館(バレー2、バスケット2、バドミントン3)、トレーニング室(剣道、卓球、空手)、会議室 ②温水プール6コース(25*13.0m)、幼児用(10*6.0m) ③多目的広場

### 【パークゴルフ場】

施設名	構造	延(床)面積	完成年月	施設内容
東広島市福富パークゴルフ場	②木造平屋	①17,129.00 ②72.04	H22.3	①日本パークゴルフ協会公認コース 18ホール、720m(パー66) ②管理棟
東広島市河内パークゴルフ場	②木造平屋	①17,811.00 ②69.32	H6.10	①日本パークゴルフ協会公認コース 18ホール、771m(パー66) ②管理棟

### 【グラウンド夜間照明】

施設名	構造	延(床)面積	完成年月	施設内容
八本松市民グラウンド	56灯	9,546.00	S54.4	多目的広場[軟式野球1]
黒瀬市民グラウンド	32灯 12灯	31,515.70	H24.3	ソフトボール1、少年サッカー1、テニスコート2
福富多目的グラウンド	44灯	54,324.00	H27.3	軟式野球1、ソフトボール1、少年サッカー1
河内市民グラウンド	48灯 14灯	13,372.00	H22.3	軟式野球1、ソフトボール2、テニスコート3
東西条小学校夜間照明	40灯	9,609.00	S53.12	ソフトボール1
木谷小学校夜間照明	15灯	3,180.00	H14	ソフトボール1
三津小学校夜間照明	16灯	9,130.00	—	ソフトボール1
風早小学校夜間照明	18灯	4,590.00	H10	ソフトボール1
向陽中学校夜間照明	46灯	16,675.00	S55.2	軟式野球1、サッカー1
八本松中学校夜間照明	16灯	25,391.00	H22.6	ソフトボール1、少年サッカー1
志和中学校夜間照明	48灯	13,047.00	S56.3	軟式野球1
高屋中学校夜間照明	64灯	14,395.00	S53.9	軟式野球1、サッカー1
板城西小学校夜間照明	12灯	5,769.00	—	サッカー1
安芸津中学校夜間照明	37灯 12灯	10,264.00	S55	軟式野球1、ソフトボール1、サッカー1

## 4 文化施設

### 【文化センター】

施設名	構造	延(床)面積(㎡)	完成年月	施設内容
市民文化センター	RC/10F・ B1Fの2・ 3Fの一部	1,723.59	H4.8	アザレアホール、研修室3、 和室2、展示コーナー、楽屋2
芸術文化ホール	RC 一部SRC,S	13,338.28	H27.11	大ホール、小ホール、市民ギャラリー、 サロンホール、練習場・稽古場、録音ス タジオ、多目的室、研修室、会議室、工 作室、調理実習室、和室、文化講座会議 室、レストラン・カフェ

### 【歴史民俗資料館】

施設名	構造	延(床)面積(㎡)	完成年月	施設内容
三永歴史民俗資料館	W-1	90.23	S51.3	展示室、収蔵庫
八本松歴史民俗資料館	RC-1	98.00	S49.3	展示室
安芸津歴史民俗資料館	RC-3 (3Fの一部)	343.24	S63.3	展示室、収蔵庫

### 【その他】

施設名	構造	延(床)面積(㎡)	完成年月	施設内容
旧木原家住宅	W-1 (一部2F)	217.60	S43.12.28 (解体修理)	国重要文化財(建造物)
旧石井家住宅	W-1 (一部2F)	287.60	H9.2.28 (移築復元)	市重要文化財(建造物)
三ツ城古墳 ガイダンスコーナー	RC 地下1F 地上3F (2Fの一部)	69.80	H6.3.31	展示室
三ツ城古墳管理棟	W-1(一部)	101.80	H5.3.31	展示室
出土文化財 管理センター	RC-3	932.38	H9.3 H22.1 (改修)	展示室、収蔵庫、作業室、事務室
時報塔	下部-RC 上部-W	5.10	H9.4.14 (管理移管)	国登録有形文化財(建造物)
豊栄町民俗資料展示室	W-2 (2Fの一部)	189.00	H25.2 (改修)	展示室、収蔵庫
河内町民俗資料展示室	RC-2 (2Fの一部)	63.00	H24.2 (改修)	展示室、収蔵庫
オオサンショウウオの宿	RC	500.48	R2.3.19 (改修)	保護水槽

#### IV 学校教育の充実

第五次

# 学校教育レベルアップ プラン

**N**EW **L**LEVEL UP **P**LAN

（令和元年度～令和5年度）

東広島市教育委員会  
令和5年4月



プラン策定の3つの視点

新しい時代に対応  
していく力の育成

東広島市において重視  
する育成すべき資質・  
能力を三つに定め、子  
供の学びを推進する事  
業を展開する。

自律性 協働性 創造性



教職員の  
資質・能力の向上

教職員の資質・能力の  
向上を図るために、教  
職員の主体的な研修と  
働き方改革を推進する  
事業を展開する。



東広島教育の  
アップデート

これまで脈々と受け継  
がれてきた東広島教育  
を見直し、未来を拓く  
新たな東広島教育へと  
更新する。

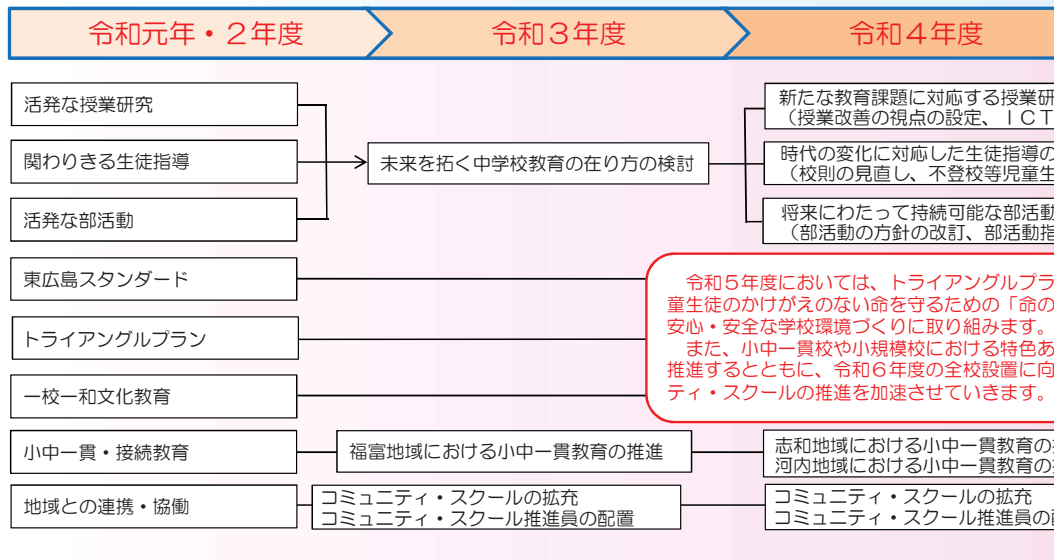
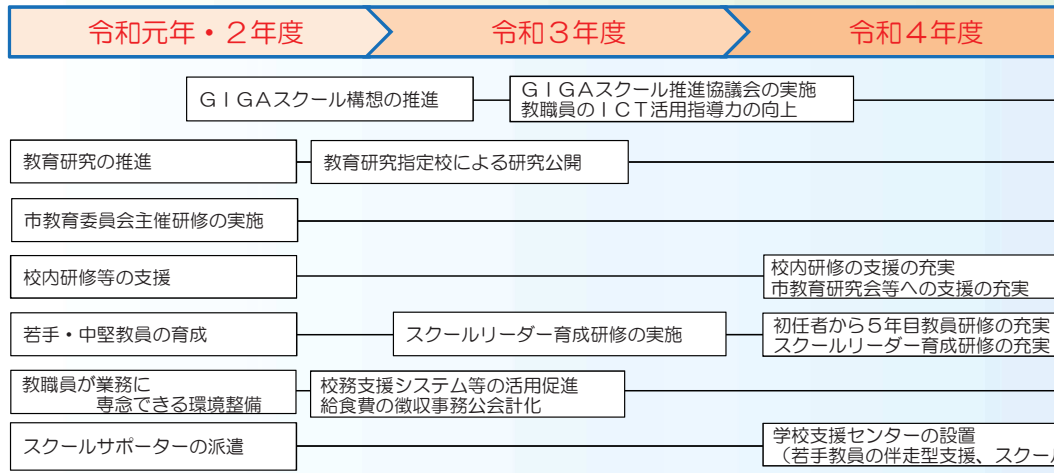
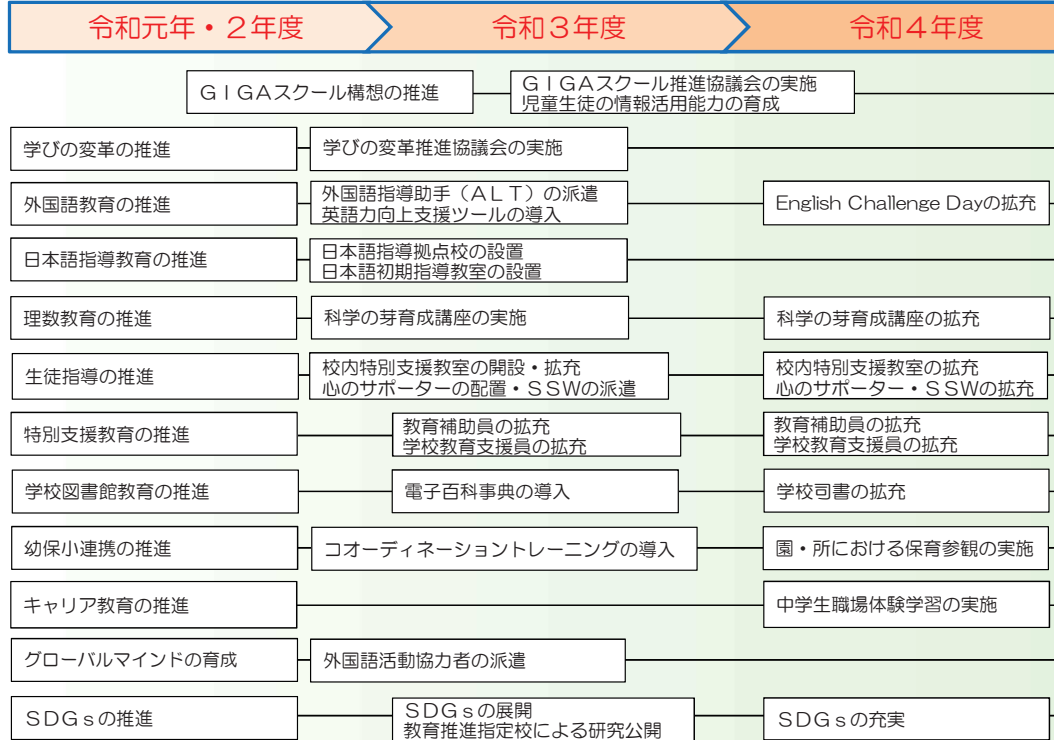



「夢と志」をもち、グローバル社会をたくましく生きる人材の育成

令和5年度

数値目標

【児童生徒】

- ◆授業では、課題解決に向けて自分で考え、自分から取り組んでいる。【自律性】
  - 【小学校】現状：86.5% 目標：90.0%
  - 【中学校】現状：91.9% 目標：90.0%
- ◆学級みんなで話し合っで決めたことなどに協力して取り組み、うれしかったことがある。【協働性】
  - 【小学校】現状：91.1% 目標：90.0%
  - 【中学校】現状：91.7% 目標：90.0%
- ◆生活の中で、新しいことを考えたり、工夫したりしている。【創造性】
  - 【小学校】現状：87.3% 目標：90.0%
  - 【中学校】現状：87.2% 目標：90.0%

【教職員・学校】

- ◆教職員は、校内外の研修や研究会に参加し、その成果を教育活動に積極的に反映させている。
  - 【小学校】現状：88.0% 目標：100%
  - 【中学校】現状：98.0% 目標：100%
- ◆「学校は、働きがいがある。」と答える教職員を90%以上とする。
  - 【小学校】現状：95.2% 目標：90.0%
  - 【中学校】現状：92.8% 目標：90.0%
- ◆「所属校は、働きやすい職場である。」と答える教職員を90%以上とする。
  - 【小学校】現状：92.6% 目標：90.0%
  - 【中学校】現状：85.7% 目標：90.0%
- ◆在校等時間のうち超過勤務が月80時間以上（年平均）の教職員を0%にする。
  - 【小学校】現状：2.1% 目標：0%
  - 【中学校】現状：7.4% 目標：0%
- ◆年次有給休暇10日以上取得する教職員を100%とする。
  - 【小学校】現状：50.4% 目標：100%
  - 【中学校】現状：36.6% 目標：100%

※「現状」は、令和4年12月時点。「目標」は、令和5年度末目標値。

令和5年度においては、GIGAスクール構想の推進、学びの変革の推進、生徒指導の推進、特別支援教育の推進、日本語指導教育の推進に重点的に取り組みます。特に、GIGAスクール構想の推進においては、新たに海外の学校との遠隔授業を実施するとともに、外部人材の活用や大学との連携による遠隔教育の充実に取り組みます。

令和5年度においては、学校支援センターによる支援の強化として、新たにICTを活用した授業づくりに対する支援の充実に取り組みます。また、GIGAスクール構想の推進として、学習ログの活用やラーニングルーム（協働学習ルーム）の整備などにより、ICTの活用による学びの充実を図ります。

学校支援センターによる支援の強化（ICTを活用した授業づくりに対する支援の強化、若手教員の伴走型支援、スクールサポートの拡充）

令和5年度

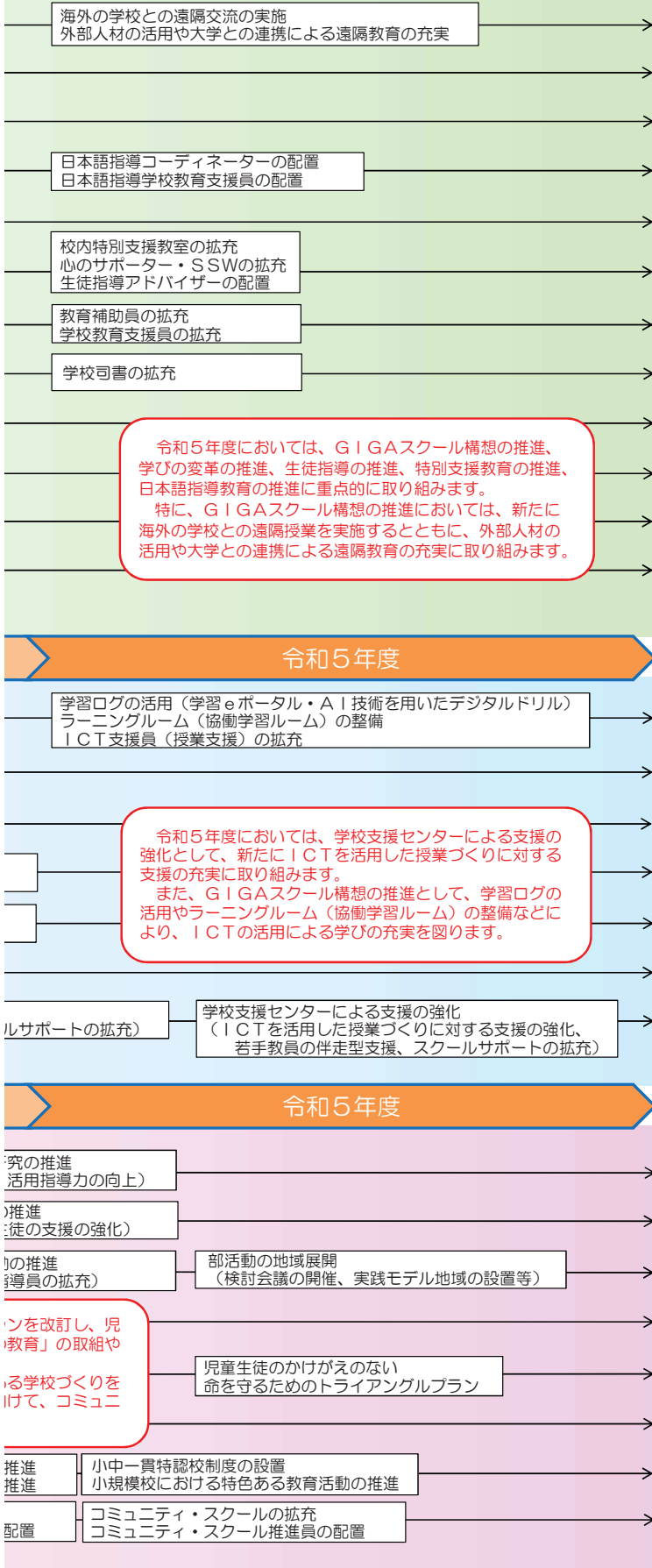

視点相互に関連させながら、各事業を展開し、児童生徒の「自律性」「協働性」「創造性」の三つの資質・能力を育成します。

## プランの概要

これからの社会は、「人生100年時代」を豊かに生きること、「超スマート社会(Society5.0)」の実現が特に重要なテーマとなっています。子どもたちには、この社会の変化を受け身として捉えるのではなく、変化する社会に積極的に関わることが求められています。

学校教育においては、東広島市の将来を担う人材、自ら変化を起こすことのできる人材、世界に通用する人材の育成が必要です。本プランでは、令和元年度から令和5年度にかけて、本市の特長を活かした事業を積極的に展開することで、「『夢と志』をもち、グローバル社会をたくましく生きる人材の育成」を目指します。

本プランは、各学校において、この趣旨を踏まえ、特色ある学校づくりを目指す道標として活用できるよう策定したものです。

※本プランは、毎年評価・検証し、修正を行います。

## 育成すべき資質・能力

東広島市において重視する育成すべき資質・能力を「自律性」「協働性」「創造性」の三つに設定します。

### 自律性

広い視野と深い認識とともに、高い志や意欲をもって、個性や能力を生かしながら、社会の激しい変化の中でも何が重要かを主体的に判断することができる。

### 協働性

他者に対して自分の考えを根拠とともに明確に説明しながら、対話や議論を通じて相手の考えを理解したり自分の考えを広げたりし、多様な人々と協働していくことができる。

### 創造性

社会の中で自ら問いを立て、解決方法を探索して計画を実行し、問題を解決に導き、新たな価値を創造していくとともに、新たな問題の発見・解決につなげていくことができる。

SDGs未来都市  
ひがしひろしま



## 2 小中学校別児童生徒、学級数の推移

### (1) 小学校

上段：全学級数（特別支援学級数）  
下段：児童数  
（令和5年5月1日現在）

年度 学校名	昭和49年	昭和50年	昭和51年	昭和52年	昭和53年	昭和54年	昭和55年	昭和56年	昭和57年	昭和58年	昭和59年	昭和60年	昭和61年	昭和62年	昭和63年	平成元年
西条小	33 (1) 1,304	30 (1) 1,400	38 (1) 1,520	31 (1) 1,264	33 (1) 1,314	34 (1) 1,375	34 (1) 1,368	28 (1) 1,090	28 (1) 1,058	27 (1) 1,001	26 (1) 952	23 (1) 874	23 (1) 827	23 (1) 787	22 (1) 736	19 (1) 685
東西条小				13 (1) 394	15 (1) 470	16 (1) 551	18 (1) 586	18 (1) 620	19 (1) 644	18 (1) 622	18 (1) 589	17 (1) 543	15 (1) 498	14 (1) 479	13 (1) 445	13 (1) 441
寺西小	15 (1) 500	17 (1) 557	19 (1) 633	20 731	21 808	22 879	20 784	21 824	20 811	21 795	20 791	20 745	20 736	19 772	19 693	19 665
平岩小							13 (1) 433	14 (1) 484	14 (1) 496	14 (1) 476	14 (1) 480	14 (1) 457	14 (1) 435	13 (1) 392	13 (1) 355	13 (1) 329
御薮字小								11 335	12 340	12 322	12 337	12 315	12 302	10 276	7 257	7 253
郷田小	8 (2) 215	9 (3) 234	9 (1) 244	9 (3) 240	9 (3) 224	8 (1) 232	8 (1) 245	9 (1) 259	11 (1) 273	10 (1) 286	11 (1) 298	11 (1) 280	11 (1) 329	12 (1) 279	12 (1) 274	13 (1) 289
板城小	7 (1) 171	7 (1) 169	7 (1) 202	7 (1) 225	7 (1) 258	7 (1) 294	7 (1) 318	7 (1) 352	7 (1) 366	7 (1) 362	7 (1) 370	7 (1) 343	7 (1) 329	7 (1) 317	7 (1) 304	7 (1) 319
三永小	7 164	7 (1) 165	7 (1) 180	7 (1) 183	7 (1) 180	7 (1) 185	7 (1) 197	7 (1) 195	7 (1) 190	7 (1) 177	7 (1) 183	7 (1) 184	7 (1) 177	7 (1) 168	7 (1) 164	7 (1) 163
川上小	14 490	17 (1) 581	20 (1) 702	22 (1) 779	24 (1) 862	26 (1) 961	21 (1) 752	21 (1) 801	23 (1) 853	24 (1) 864	24 (1) 865	24 (1) 869	23 (1) 819	22 (1) 779	21 (1) 737	20 (1) 711
原小	8 (1) 194	9 (1) 220	10 (1) 250	11 (1) 284	12 (1) 319	13 (1) 332	13 (1) 368	12 367	12 363	12 350	10 319	10 311	10 284	10 269	10 273	9 260
吉川小	6 90	6 85	6 100	6 109	6 103	6 116	6 126	6 139	6 138	6 133	6 139	6 130	6 124	6 119	6 107	6 97
八本松小	11 337	11 396	12 442	13 498	16 572	17 651	20 731	20 793	21 834	21 822	23 846	22 840	22 809	22 796	22 759	23 790
西志和小	8 (1) 260	10 (1) 275	11 (1) 285	12 (1) 295	13 (1) 308	12 (1) 321	12 (1) 335	12 (1) 343	12 (1) 352	13 (1) 372	13 (1) 381	12 376	12 370	12 351	11 336	11 328
志和堀小	7 (1) 114	7 (1) 131	6 (1) 129	6 132	6 135	6 155	6 149	6 148	6 155	6 171	6 170	6 164	6 175	6 158	6 159	6 149
東志和小	7 (1) 142	7 (1) 154	7 (1) 154	7 (1) 173	7 (1) 183	7 (1) 193	7 (1) 213	7 (1) 217	7 (1) 220	7 (1) 223	7 (1) 212	6 205	6 197	6 188	6 175	6 175
志和小																
小谷小	6 84	6 101	6 120	6 124	6 162	6 174	6 185	6 186	6 193	6 188	6 187	6 180	6 169	6 145	6 164	6 209
高屋東小	7 (1) 193	7 (1) 194	7 (1) 199	6 196	6 197	7 229	8 258	9 265	9 271	9 296	10 311	12 330	12 333	12 349	12 362	12 394
高屋西小	17 (1) 644	19 (1) 695	22 (1) 787	25 (1) 919	26 (1) 986	26 (1) 1,044	28 (1) 1,132	30 (1) 1,218	31 (1) 1,258	32 (1) 1,252	31 (1) 1,238	32 (1) 1,218	29 (1) 1,132	29 (1) 1,062	27 (1) 973	25 (1) 902
造賀小	6 154	6 149	6 159	6 191	7 214	8 253	10 289	12 (1) 319	13 (1) 339	13 (1) 346	12 (1) 350	12 (1) 337	12 (1) 326	11 (1) 293	9 270	9 265
高美が丘小																
三ツ城小																
板城西小																
上黒瀬小																
乃美尾小																
中黒瀬小																
下黒瀬小																
竹仁小																
久芳小																
福富小																
豊栄小																
河内小																
入野小																
河内西小																
木谷小																
三津小																
小松原小																
大田小																
風早小																
もみじ小																
龍王小																
小計	167 (11) 5,056	175 (14) 5,506	193 (12) 6,106	207 (11) 6,737	224 (11) 7,295	232 (9) 7,945	248 (10) 8,469	261 (10) 8,955	269 (10) 9,154	270 (10) 9,058	267 (9) 9,018	263 (8) 8,701	257 (8) 8,371	251 (8) 7,979	241 (7) 7,543	236 (7) 7,424

上段：全学級数（特別支援学級数）  
下段：児童数  
(令和5年5月1日現在)

年度 学校名	平成2年	平成3年	平成4年	平成5年	平成6年	平成7年	平成8年	平成9年	平成10年	平成11年	平成12年	平成13年	平成14年	平成15年	平成16年	平成17年	平成18年
西条小	20 (1) 726	23 (1) 754	24 (1) 783	24 (1) 773	23 (1) 772	25 (1) 831	26 (1) 899	27 (1) 983	29 (1) 1,035	33 (2) 1,116	33 (2) 1,161	23 (2) 695	24 (2) 731	25 (2) 756	24 (2) 802	29 (3) 865	29 (3) 881
東西条小	13 (1) 417	13 (1) 390	13 (1) 369	13 (1) 368	13 (1) 348	13 (1) 338	13 (1) 327	13 (1) 318	13 (1) 328	13 (1) 319	13 (1) 334	13 (1) 345	13 (1) 325	13 (1) 336	14 (2) 335	14 (2) 313	14 (2) 331
寺西小	18 648	18 642	18 595	19 (1) 596	19 (1) 583	19 (1) 578	19 (1) 555	18 (1) 536	18 (2) 511	17 (2) 508	16 (2) 500	19 (2) 516	19 (2) 540	20 (2) 569	21 (2) 615	21 (1) 641	23 (1) 694
平岩小	13 (1) 321	13 (1) 312	13 (1) 309	13 (1) 295	12 (1) 304	13 (1) 321	13 (1) 325	13 (1) 330	13 (1) 364	13 (1) 359	13 (1) 362	13 (1) 360	13 (1) 390	13 (1) 407	13 (1) 406	13 (1) 382	13 (1) 376
御薮字小	8 242	8 242	6 195	6 209	8 218	7 212	7 205	7 215	7 226	7 209	7 208	7 205	6 205	7 211	9 (1) 229	10 (1) 249	12 (1) 270
郷田小	13 (1) 291	13 (1) 283	11 (1) 263	11 (1) 247	12 (1) 276	12 (2) 275	13 (2) 277	13 (2) 271	13 (2) 282	14 (2) 301	14 (3) 320	14 (3) 313	15 (3) 324	15 (3) 343	15 (3) 346	15 (3) 351	14 (2) 335
板城小	12 305	12 305	12 320	12 336	12 354	12 335	12 365	12 346	12 330	12 321	13 (1) 301	13 (1) 312	13 (1) 304	13 (1) 314	13 (1) 327	13 (1) 334	13 (1) 354
三永小	7 (1) 160	6 144	6 145	6 145	6 133	6 130	6 107	6 105	6 102	6 96	6 109	7 (1) 113	7 (1) 132	7 (1) 150	7 (1) 154	7 (1) 167	8 (1) 175
川上小	20 (1) 683	19 (1) 649	19 (1) 621	19 (1) 608	19 (1) 605	19 (1) 567	17 (1) 539	18 (1) 525	19 (1) 511	18 (1) 501	16 (1) 495	17 (1) 490	14 (1) 456	15 (1) 469	17 (1) 474	15 (1) 473	16 (2) 467
原小	9 260	10 260	10 259	10 252	11 251	9 234	7 222	7 216	7 220	6 200	6 207	6 204	6 191	7 (1) 183	7 (1) 170	7 (1) 171	7 (1) 161
吉川小	6 93	6 85	6 80	6 73	6 74	6 67	6 74	6 69	6 71	6 62	6 64	6 69	6 58	6 53	6 54	6 55	7 (1) 59
八木松小	23 783	24 (1) 768	23 (1) 750	22 (1) 745	23 (2) 737	22 (2) 711	22 (2) 697	20 (2) 692	20 (1) 714	21 (1) 722	22 (1) 728	24 (1) 757	25 (1) 804	25 (1) 835	27 (2) 894	29 (2) 928	29 (2) 952
西志和小	11 326	11 337	11 325	11 315	12 331	12 336	12 333	12 323	12 316	13 (1) 305	11 (1) 285	10 (1) 268	10 (2) 245	9 (2) 232	9 (2) 224	9 (2) 222	10 (2) 208
志和堀小	6 150	6 144	6 129	6 135	6 131	6 124	7 (1) 111	7 (1) 104	7 (1) 90	7 (1) 84	7 (1) 69	7 (1) 66	6 61	6 55	6 61	6 63	7 (1) 66
東志和小	6 165	6 154	6 132	6 140	6 142	6 132	6 142	6 138	6 143	6 145	6 124	6 122	6 106	6 105	6 92	6 83	6 77
志和小																	
小谷小	9 245	11 306	12 342	12 379	12 417	16 475	15 463	16 (1) 480	16 (1) 492	16 (2) 490	15 (2) 461	17 (2) 452	16 (2) 434	16 (2) 412	16 (2) 388	16 (3) 345	13 (3) 325
高屋東小	15 465	17 521	14 427	14 445	14 484	15 488	15 478	15 456	14 442	14 432	13 424	12 422	13 (1) 401	13 (1) 406	13 (1) 405	14 (2) 402	14 (2) 393
高屋西小	26 (1) 945	30 (1) 1,020	24 (2) 770	24 (2) 745	23 (2) 716	23 (2) 681	22 (2) 645	21 (1) 649	21 (1) 637	19 629	19 618	19 605	21 (1) 638	22 (2) 646	22 (3) 662	23 (3) 664	22 (3) 677
造賀小	9 245	9 239	8 230	8 233	8 230	7 210	7 214	6 208	6 193	6 192	7 (1) 180	7 (1) 176	7 (1) 166	8 (2) 156	8 (2) 155	8 (2) 142	7 (1) 123
高美が丘小			15 474	20 (1) 618	24 (1) 777	27 (1) 975	30 (1) 1,065	32 (1) 1,145	35 (1) 1,203	33 (1) 1,180	34 (1) 1,192	33 (1) 1,146	35 (3) 1,099	33 (3) 1,038	31 (3) 982	30 (3) 927	28 (3) 884
三ツ城小												17 (2) 489	19 (2) 573	21 (2) 641	23 (2) 707	25 (2) 748	25 (2) 784
板城西小																7 (1) 105	7 (1) 93
上黒瀬小																7 (1) 171	7 (1) 158
乃美尾小																7 (1) 130	7 (1) 121
中黒瀬小																24 (3) 689	22 (3) 647
下黒瀬小																17 (3) 442	16 (2) 429
竹仁小																7 (1) 65	7 (1) 63
久芳小																7 (1) 111	6 117
福富小																	
豊栄小																9 (2) 199	8 (2) 196
河内小																6 117	6 101
入野小																9 (3) 179	8 (2) 163
河内西小																7 (1) 86	8 (2) 72
木谷小																7 (1) 88	7 (1) 96
三津小																8 (1) 200	8 (1) 193
小松原小																3 22	4 26
大田小																4 32	4 32
風早小																11 (1) 252	12 (2) 257
もみじ小																	
龍王小																	
小計	244 (7) 7,470	255 (7) 7,555	257 (8) 7,518	262 (10) 7,657	269 (11) 7,883	275 (12) 8,020	275 (13) 8,043	275 (13) 8,109	280 (13) 8,210	280 (15) 8,171	278 (19) 8,142	290 (21) 8,125	294 (25) 8,183	300 (28) 8,317	307 (33) 8,482	454 (54) 11,413	454 (54) 11,316



## (2) 中学校

上段：全学級数（特別支援学級）  
下段：生徒数  
(令和5年5月1日現在)

年度 学校名	昭和49年	昭和50年	昭和51年	昭和52年	昭和53年	昭和54年	昭和55年	昭和56年	昭和57年	昭和58年	昭和59年	昭和60年	昭和61年	昭和62年	昭和63年	平成元年
西条中	18 (1) 705	20 (1) 769	21 (1) 812	21 (1) 852	23 (1) 892	24 (1) 953	24 (1) 1,019	26 (1) 1,100	28 (1) 1,180	28 (1) 1,168	30 (1) 1,252	19 (1) 750	19 (1) 736	19 (1) 741	19 (1) 693	19 (1) 669
向陽中	9 (1) 267	9 (1) 266	10 (1) 288	11 (2) 305	12 (3) 322	10 (2) 307	9 (1) 319	9 (1) 317	10 (1) 365	11 (1) 392	12 (1) 410	12 (1) 440	12 (1) 472	12 (1) 468	13 (1) 475	12 (1) 422
八本松中	13 (1) 479	15 (1) 526	14 (1) 528	15 (1) 595	16 (1) 616	18 (1) 685	19 (1) 734	21 (1) 829	23 (1) 924	16 (1) 607	17 (1) 659	19 (1) 708	19 (1) 742	20 (1) 755	19 (1) 737	18 (1) 678
志和中	9 (1) 295	8 (1) 250	8 (1) 250	8 (1) 256	9 (1) 279	8 (1) 266	8 284	9 325	9 343	9 347	9 341	10 365	11 401	12 421	11 404	11 398
高屋中	13 (1) 458	13 (1) 456	13 (1) 452	13 (1) 488	14 (1) 538	13 546	15 599	16 651	19 (1) 850	20 (1) 810	23 (1) 892	24 (1) 971	26 (1) 1,091	28 (1) 1,161	28 (1) 1,166	27 (1) 1,107
磯松中										13 485	14 523	14 596	16 635	17 (1) 666	17 (1) 661	16 (1) 597
松賀中												14 575	15 606	15 595	14 557	13 506
高美が丘中																
黒瀬中																
福富中																
豊栄中																
河内中																
安芸津中																
中央中																
もみじ中																
小計	62 (5) 2,204	65 (5) 2,267	66 (5) 2,330	68 (6) 2,496	74 (7) 2,647	73 (5) 2,757	75 (3) 2,955	81 (3) 3,222	89 (4) 3,662	97 (4) 3,809	105 (4) 4,077	112 (4) 4,405	118 (4) 4,683	123 (5) 4,807	121 (5) 4,693	116 (5) 4,377
合計	229 (16) 7,260	240 (19) 7,773	259 (17) 8,436	275 (17) 9,233	298 (18) 9,942	305 (14) 10,702	323 (13) 11,424	342 (13) 12,177	358 (14) 12,816	367 (14) 12,867	372 (13) 13,095	375 (12) 13,106	375 (12) 13,054	374 (13) 12,786	362 (12) 12,236	352 (12) 11,801

上段：全学級数（特別支援学級）  
下段：生徒数  
(令和5年5月1日現在)

年度 学校名	平成19年	平成20年	平成21年	平成22年	平成23年	平成24年	平成25年	平成26年	平成27年	平成28年	平成29年	平成30年	令和元年	令和2年	令和3年	令和4年
西条中	23 (2) 774	22 (2) 745	24 (2) 791	24 (2) 846	13 (1) 466	14 (1) 503	14 (1) 494	16 (2) 533	17 (2) 560	18 (2) 607	18 (2) 614	17 (2) 577	17 (2) 577	20 (3) 603	20 (4) 612	20 (4) 609
向陽中	14 (3) 378	14 (2) 382	12 (1) 372	15 (3) 410	14 (3) 396	14 (3) 402	14 (3) 404	15 (3) 428	15 (3) 438	15 (2) 453	14 (1) 460	16 (3) 463	15 (3) 450	15 (3) 446	15 (3) 453	16 (4) 463
八本松中	17 (3) 494	18 (3) 522	16 (2) 515	17 (3) 517	17 (3) 523	18 (3) 538	17 (2) 521	16 (2) 502	16 (2) 489	15 (2) 468	14 (2) 466	14 (2) 457	15 (3) 445	15 (3) 452	17 (4) 474	17 (3) 499
志和中	8 (2) 179	8 (2) 159	8 (2) 156	7 (1) 153	7 (1) 158	7 (1) 156	7 (2) 143	7 (2) 138	7 (2) 145	8 (2) 164	6 (1) 147	6 (2) 136	5 (2) 112	6 (2) 124	6 (2) 117	6 (2) 112
高屋中	22 (2) 738	22 (2) 736	23 (3) 746	22 (3) 716	23 (4) 679	21 (3) 649	20 (2) 652	21 (3) 668	20 (3) 631	20 (3) 617	19 (3) 574	19 (3) 596	17 (2) 573	18 (2) 602	19 (3) 612	21 (4) 634
磯松中	13 (2) 409	12 (2) 361	13 (2) 387	12 (2) 365	11 (1) 372	11 (2) 342	11 (2) 330	12 (2) 338	12 (2) 343	13 (2) 374	13 (3) 365	12 (2) 368	12 (2) 366	13 (2) 414	15 (2) 468	18 (3) 521
松賀中	11 (2) 299	12 (2) 342	11 (1) 356	11 (1) 346	11 (2) 335	12 (2) 346	13 (3) 360	14 (4) 360	13 (4) 339	12 (3) 343	11 (2) 350	11 (2) 357	13 (2) 396	13 (2) 423	15 (3) 439	15 (3) 432
高美が丘中	15 (3) 401	15 (3) 398	14 (3) 363	12 (2) 323	10 (1) 309	9 (1) 286	8 (1) 256	7 (1) 213	7 (1) 214	7 (1) 190	6 (0) 170	7 (1) 165	8 (2) 177	8 (2) 203	8 (2) 213	8 (2) 220
黒瀬中	24 (3) 781	23 (3) 742	22 (2) 739	20 (2) 694	20 (3) 644	17 (2) 583	18 (3) 550	16 (2) 510	16 (2) 495	15 (2) 489	15 (1) 517	16 (3) 502	16 (3) 504	15 (2) 488	15 (2) 467	15 (2) 462
福富中	5 (2) 72	5 (2) 70	4 (1) 73	4 (1) 84	4 (1) 86	3 (0) 86	4 (1) 71	4 (1) 68	4 (1) 57	4 (1) 49	4 (1) 39	4 (1) 36	4 (1) 34	4 (1) 36	3 (0) 35	3 (0) 46
豊栄中	5 (1) 116	6 (2) 99	5 (2) 89	5 (2) 95	5 (2) 97	5 (2) 97	4 (1) 81	5 (2) 75	4 (1) 55	4 (1) 46	3 (0) 49	4 (1) 52	4 (1) 44	4 (1) 44	4 (1) 37	4 (1) 43
河内中	8 (1) 190	8 (1) 193	6 (0) 163	6 (0) 160	7 (1) 149	6 (1) 130	7 (2) 129	6 (2) 116	6 (2) 111	4 (1) 97	5 (2) 93	5 (2) 88	5 (2) 89	5 (2) 90	5 (2) 91	4 (1) 84
安芸津中	10 (1) 290	10 (1) 288	10 (1) 279	11 (2) 274	10 (2) 252	11 (3) 266	10 (3) 255	10 (3) 257	9 (3) 226	9 (3) 224	9 (3) 205	8 (2) 194	7 (1) 175	7 (1) 168	8 (2) 167	8 (2) 159
中央中					16 (2) 494	17 (2) 563	20 (3) 620	21 (3) 638	21 (3) 638	20 (2) 636	19 (2) 640	19 (2) 652	20 (2) 680	21 (3) 674	20 (3) 660	21 (3) 675
もみじ中								4 13	4 (1) 15	4 (1) 11	4 (1) 16	4 (1) 12	4 (1) 11	4 (1) 16	4 (1) 10	
小計	175 (27) 5,121	175 (27) 5,037	168 (22) 5,029	166 (24) 4,983	168 (27) 4,960	165 (26) 4,947	167 (29) 4,854	170 (32) 4,844	171 (31) 4,754	168 (28) 4,772	160 (24) 4,700	162 (29) 4,659	162 (29) 4,634	168 (30) 4,778	174 (34) 4,861	180 (35) 4,969
合計	626 (86) 16,349	639 (94) 16,205	634 (91) 16,002	627 (91) 15,854	628 (93) 15,824	628 (93) 15,681	617 (94) 15,616	614 (94) 15,684	626 (93) 15,763	624 (89) 15,908	619 (87) 15,911	636 (92) 15,977	633 (102) 16,014	651 (109) 16,130	658 (121) 16,286	667 (127) 16,255

上段：全学級数（特別支援学級）  
下段：生徒数  
（令和5年5月1日現在）

年度 学校名	平成2年	平成3年	平成4年	平成5年	平成6年	平成7年	平成8年	平成9年	平成10年	平成11年	平成12年	平成13年	平成14年	平成15年	平成16年	平成17年	平成18年
西条中	18 (1) 637	17 (1) 592	17 (1) 590	16 (1) 570	16 (1) 548	16 (1) 536	17 (1) 575	17 (1) 597	18 (1) 617	18 (2) 597	19 (2) 602	19 (2) 608	19 (2) 610	19 (2) 620	20 (3) 637	22 (3) 723	23 (3) 738
向陽中	13 (1) 451	14 (2) 421	14 (2) 423	13 (2) 386	13 (2) 374	13 (2) 374	14 (2) 400	14 (2) 403	13 (2) 406	13 (2) 378	12 (2) 389	12 (2) 363	13 (2) 377	12 (2) 344	13 (2) 364	13 (3) 349	14 (3) 382
八本松中	18 (1) 652	19 (1) 647	17 (1) 610	17 (1) 592	16 (1) 548	17 (1) 567	16 (1) 556	16 (1) 582	16 (2) 531	16 (2) 502	15 (2) 476	14 (1) 476	14 (1) 479	15 (1) 489	16 (1) 510	15 (1) 480	17 (3) 479
志和中	11 377	12 376	12 396	11 376	10 345	9 310	9 303	9 310	9 285	9 271	10 (1) 267	10 (1) 266	10 (1) 268	9 (1) 252	8 (1) 239	8 (2) 217	8 (2) 190
高屋中	27 (1) 1,022	26 (1) 922	24 (1) 867	24 (1) 901	23 (1) 840	25 (1) 901	24 (1) 879	25 (1) 931	24 (1) 877	24 (1) 894	23 (1) 860	25 (1) 910	24 (2) 836	24 (2) 840	22 (3) 757	23 (3) 768	21 (2) 725
磯松中	16 (1) 575	15 548	16 (1) 546	15 (1) 506	15 (1) 482	14 (1) 453	13 (1) 443	13 (1) 432	13 (1) 417	13 (1) 416	13 (1) 401	13 (1) 409	13 (1) 393	13 (1) 389	13 (1) 377	12 400	13 (2) 397
松賀中	12 476	12 437	12 425	11 388	10 360	10 358	11 374	12 384	11 351	9 327	9 312	9 313	9 331	10 (1) 319	11 (2) 314	12 (3) 277	11 (2) 288
高美が丘中		4 112	6 175	7 211	9 289	9 319	12 (1) 380	13 (1) 438	14 (1) 494	16 (1) 537	15 (1) 520	16 (1) 550	15 (1) 524	17 (2) 537	16 (2) 500	15 (2) 462	15 (3) 426
黒瀬中																26 (2) 899	25 (3) 839
福富中																3 70	5 (2) 70
豊栄中																4 (1) 115	5 (1) 120
河内中																6 191	8 (1) 211
安芸津中																11 (1) 337	10 (1) 304
中央中																	
もみじ中																	
小計	115 (5) 4,190	119 (5) 4,055	118 (6) 4,032	114 (6) 3,930	112 (6) 3,786	113 (6) 3,818	116 (7) 3,910	119 (7) 4,077	119 (8) 3,978	118 (9) 3,922	117 (10) 3,827	118 (9) 3,895	117 (10) 3,818	119 (12) 3,790	119 (15) 3,698	170 (21) 5,288	175 (28) 5,169
合計	359 (12) 11,660	374 (12) 11,610	375 (14) 11,550	376 (16) 11,587	381 (17) 11,669	388 (18) 11,838	391 (20) 11,953	394 (20) 12,186	399 (21) 12,188	398 (24) 12,093	395 (29) 11,969	408 (30) 12,020	411 (35) 12,001	419 (40) 12,107	426 (48) 12,180	624 (75) 16,701	629 (82) 16,485

年度 学校名	令和5年
西条中	22 (5) 630
向陽中	18 (5) 501
八本松中	16 (3) 457
志和中	4 (0) 105
高屋中	20 (4) 594
磯松中	17 (3) 511
松賀中	18 (5) 452
高美が丘中	9 (2) 233
黒瀬中	16 (4) 446
福富中	3 (0) 45
豊栄中	3 (0) 43
河内中	5 (2) 82
安芸津中	8 (2) 145
中央中	22 (4) 659
もみじ中	4 (1) 11
小計	185 (40) 4,914
合計	670 (133) 16,102



### 3 児童生徒の状況と対応

#### (1) 小学校

	昭和49年	昭和50年	昭和51年	昭和52年	昭和53年	昭和54年	昭和55年	昭和56年	昭和57年	昭和58年	昭和59年	昭和60年	昭和61年	昭和62年	昭和63年	平成元年	平成2年	平成3年	平成4年	平成5年	平成6年	平成7年	平成8年
(人) 男	2,544	2,810	3,466	3,466	3,728	3,034	4,273	4,539	4,659	4,625	4,624	4,450	4,256	4,088	3,853	3,823	3,866	3,910	3,926	4,009	4,100	4,145	4,103
(人) 女	2,512	2,693	2,992	3,567	3,567	3,911	4,201	4,416	4,495	4,443	4,394	4,251	4,056	3,841	3,680	3,601	3,608	3,672	3,592	3,648	3,783	3,875	3,940
(人) 総数	5,056	5,503	6,112	6,737	7,295	7,945	8,474	8,955	9,154	9,068	9,018	8,701	8,312	7,929	7,533	7,424	7,474	7,537	7,518	7,657	7,883	8,020	8,043
(%) 増加率	100.0	108.8	120.9	133.2	144.3	157.1	167.6	177.1	181.1	179.4	178.4	172.1	164.4	156.8	149.0	146.8	147.8	149.1	148.7	151.4	155.9	158.6	159.1
学校数	15~16	16	16	17	17	17	18	19	19	19	19	19	19	19	19	19	19	19	20	20	20	20	20
新設	八本松			東西条			平岩	御園宇												高美が丘			
統合閉校																							
	市 制 行 施								広島大学 移転開始												ア競大	ジア競大	ひろしま 国体

#### (2) 中学校

	昭和49年	昭和50年	昭和51年	昭和52年	昭和53年	昭和54年	昭和55年	昭和56年	昭和57年	昭和58年	昭和59年	昭和60年	昭和61年	昭和62年	昭和63年	平成元年	平成2年	平成3年	平成4年	平成5年	平成6年	平成7年	平成8年
(人) 男	1,097	1,157	1,186	1,274	1,340	1,387	1,498	1,644	1,835	1,965	2,090	2,242	2,356	2,441	2,397	2,256	2,162	2,100	2,067	2,019	1,926	1,977	2,037
(人) 女	1,107	1,110	1,114	1,222	1,307	1,360	1,455	1,578	1,727	1,844	1,987	2,163	2,327	2,366	2,296	2,121	2,028	1,955	1,965	1,911	1,860	1,841	1,873
(人) 総数	2,204	2,267	2,330	2,496	2,647	2,747	2,953	3,222	3,562	3,809	4,077	4,405	4,683	4,807	4,693	4,377	4,190	4,055	4,032	3,930	3,786	3,818	3,910
(%) 増加率	100.0	102.9	105.7	113.2	120.1	124.6	133.9	146.2	161.6	172.8	185.0	199.9	212.5	218.1	212.9	198.6	190.1	184.0	182.9	178.3	171.8	173.2	177.4
学校数	5	5	5	5	5	5	5	5	5	6	6	7	7	7	7	7	7	8	8	8	8	8	8
新設										磯松		松賀								高美が丘			

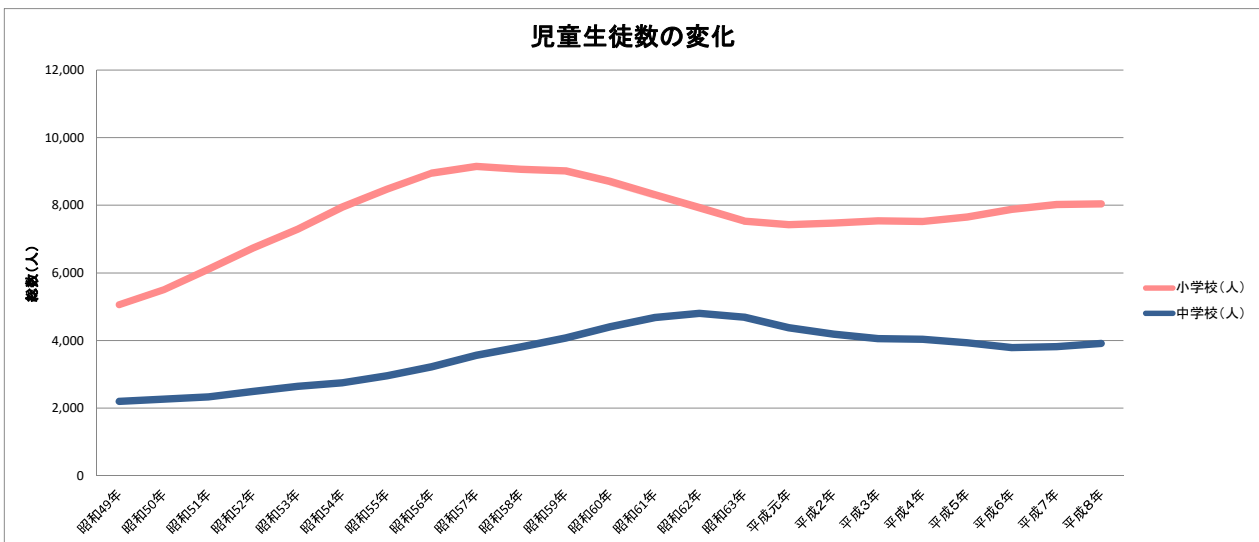

(令和5年5月1日現在)

平成9年	平成10年	平成11年	平成12年	平成13年	平成14年	平成15年	平成16年	平成17年	平成18年	平成19年	平成20年	平成21年	平成22年	平成23年	平成24年	平成25年	平成26年	平成27年	平成28年	平成29年	平成30年	令和元年	令和2年	令和3年	令和4年	令和5年
4,089	4,176	4,160	4,186	4,222	4,272	4,368	4,421	5,889	5,828	5,752	5,741	5,648	5,595	5,581	5,530	5,538	5,548	5,575	5,661	5,765	5,814	5,853	5,855	5,934	5,823	5,789
4,020	4,034	4,011	3,956	3,903	3,911	3,949	4,061	5,524	5,488	5,476	5,427	5,325	5,276	5,283	5,204	5,224	5,292	5,434	5,475	5,446	5,504	5,527	5,497	5,491	5,463	5,399
8,109	8,210	8,171	8,142	8,125	8,183	8,317	8,482	11,413	11,316	11,228	11,168	10,973	10,871	10,864	10,734	10,762	10,840	11,009	11,136	11,211	11,318	11,380	11,352	11,425	11,286	11,188
160.4	162.4	161.6	161.0	160.7	161.8	164.5	167.8	225.7	223.8	222.1	220.9	217.0	215.0	214.9	212.3	212.9	214.4	217.7	220.3	221.7	223.9	225.1	224.5	226.0	223.2	221.3
20	20	20	20	21	21	21	21	38	38	38	38	37	37	35	35	35	35	36	36	36	37	35	35	34	33	33
				三ツ城															もみじ		龍王			福富	志和	
													大芝 (閉校)	大田 小松原 (統合)								志和堀 河内西 (統合)	久芳 竹仁 (閉校)	西志和 東志和 (閉校)		
								H17.2.7 5町合併																		

(令和5年5月1日現在)

平成9年	平成10年	平成11年	平成12年	平成13年	平成14年	平成15年	平成16年	平成17年	平成18年	平成19年	平成20年	平成21年	平成22年	平成23年	平成24年	平成25年	平成26年	平成27年	平成28年	平成29年	平成30年	令和元年	令和2年	令和3年	令和4年	令和5年	
2,163	2,088	2,051	1,972	1,994	1,917	1,917	1,896	2,763	2,732	2,714	2,629	2,643	2,586	2,579	2,532	2,470	2,469	2,487	2,506	2,443	2,391	2,359	2,449	2,474	2,576	2,567	
1,914	1,890	1,868	1,855	1,901	1,901	1,873	1,802	2,525	2,437	2,407	2,408	2,386	2,397	2,381	2,415	2,384	2,375	2,267	2,266	2,257	2,268	2,275	2,329	2,387	2,393	2,347	
4,077	3,978	3,922	3,827	3,895	3,818	3,790	3,698	5,288	5,169	5,121	5,037	5,029	4,983	4,960	4,947	4,854	4,844	4,754	4,772	4,700	4,659	4,634	4,778	4,861	4,969	4,914	
185.0	180.5	177.9	173.6	176.7	173.2	172.0	167.8	240.0	234.5	232.4	228.5	228.2	226.0	225.0	224.5	220.2	219.8	215.7	216.5	213.2	211.4	210.3	216.8	220.6	225.5	223.0	
8	8	8	8	8	8	8	8	13	13	13	13	13	13	14	14	14	14	15	15	15	15	15	15	15	15	15	
														中 央					もみじ								

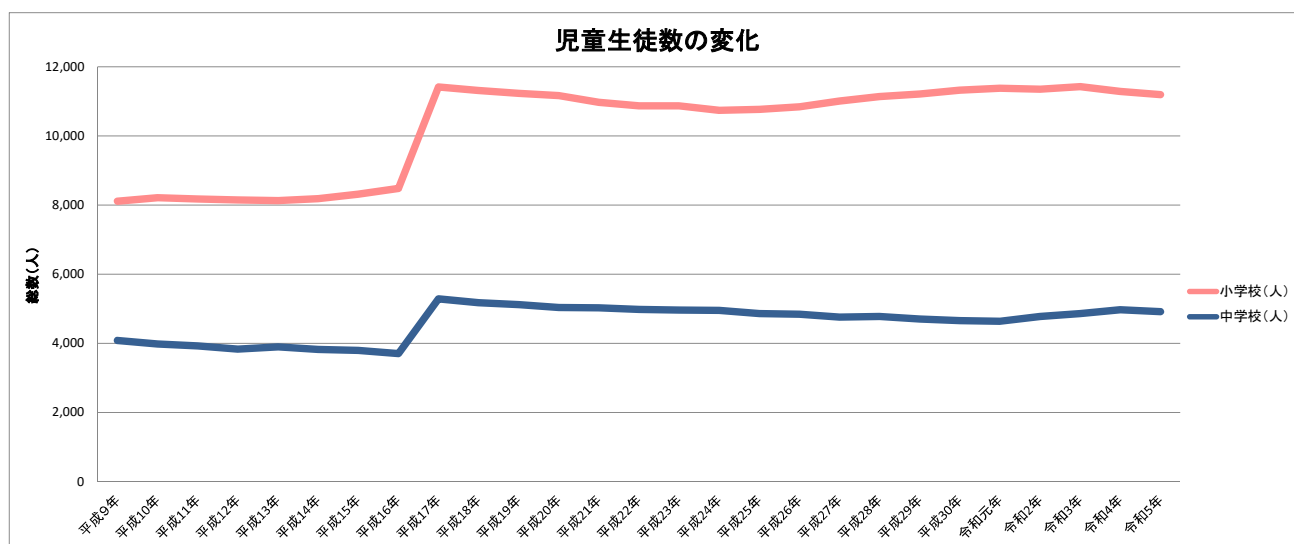

## 4 進路状況

### (1) 小学校卒業者数

年度	平成17年	平成18年	平成19年	平成20年	平成21年	平成22年	平成23年	平成24年	平成25年	平成26年	平成27年	平成28年	平成29年	平成30年	令和元年	令和2年	令和3年	令和4年
東広島市	1,923	1,927	1,894	1,945	1,931	1,856	1,866	1,816	1,840	1,756	1,839	1,812	1,740	1,846	1,950	1,852	1,964	1,908

### (2) 中学校卒業者の動向

年度	公立	私立	国立
平成13年 (14. 3卒)	63.8% (799人)	34.2% (428人)	2.0% (25人)
平成14年 (15. 3卒)	65.0% (783人)	32.4% (391人)	2.6% (31人)
平成15年 (16. 3卒)	68.4% (860人)	29.8% (375人)	1.8% (22人)
平成16年 (17. 3卒)	70.6% (1237人)	26.9% (471人)	2.5% (43人)
平成17年 (18. 3卒)	77.5% (1336人)	19.2% (331人)	3.3% (56人)
平成18年 (19. 3卒)	73.5% (1226人)	22.9% (384人)	3.6% (56人)
平成19年 (20. 3卒)	77.2% (1225人)	20.4% (331人)	2.4% (39人)
平成20年 (21. 3卒)	77.1% (1217人)	20.4% (322人)	2.5% (40人)
平成21年 (22. 3卒)	76.5% (1284人)	20.5% (345人)	3.0% (51人)
平成22年 (23. 3卒)	76.8% (1218人)	20.9% (332人)	2.3% (35人)
平成23年 (24. 3卒)	69.2% (1146人)	27.8% (461人)	3.0% (50人)
平成24年 (25. 3卒)	75.4% (1232人)	22.2% (363人)	2.4% (39人)
平成25年 (26. 3卒)	71.7% (1161人)	25.3% (410人)	3.0% (48人)
平成26年 (27. 3卒)	72.2% (1180人)	24.6% (402人)	2.1% (34人)
平成27年 (28. 3卒)	71.6% (1120人)	26.0% (408人)	2.4% (37人)
平成28年 (29. 3卒)	70.7% (1128人)	27.0% (432人)	2.3% (36人)
平成29年 (30. 3卒)	70.9% (1084人)	26.9% (412人)	2.2% (33人)
平成30年 (31. 3卒)	72.6% (1148人)	25.4% (401人)	2.0% (32人)
令和元年 (02. 3卒)	67.9% (1049人)	29.8% (461人)	2.3% (35人)
令和2年 (03. 3卒)	66.5% (997人)	30.6% (458人)	2.9% (44人)
令和3年 (04. 3卒)	66.3% (1,042人)	31.2% (490人)	2.5% (39人)
令和4年 (05. 3卒)	63.9% (1,069人)	33.4% (559人)	2.7% (45人)

### (3) 高等学校進学状況 (中学校卒業者)

年度	平成17年	平成18年	平成19年	平成20年	平成21年	平成22年	平成23年	平成24年	平成25年	平成26年	平成27年	平成28年	平成29年	平成30年	令和元年	令和2年	令和3年	令和4年
男	906 / 915	914 / 936	908 / 922	857 / 875	897 / 910	833 / 846	874 / 890	852 / 864	825 / 843	824 / 837	789 / 802	822 / 834	831 / 836	815 / 823	769 / 777	785 / 790	794 / 800	844 / 852
進学率	99.0	97.6	98.5	97.9	98.6	98.5	98.2	98.7	97.9	98.4	98.4	98.6	99.4	99.0	99.0	99.4	99.2	99.1
女	888 / 897	820 / 828	800 / 810	800 / 812	783 / 801	791 / 807	783 / 791	782 / 785	794 / 796	811 / 815	776 / 785	774 / 779	698 / 701	766 / 771	776 / 779	714 / 718	777 / 786	829 / 833
進学率	99.0	99.0	98.8	98.5	97.8	98.0	99.0	99.6	99.7	99.5	98.9	99.4	99.6	99.4	99.6	99.4	98.9	99.5
男女総数	1,794 / 1,812	1,734 / 1,764	1,708 / 1,732	1,657 / 1,687	1,680 / 1,711	1,624 / 1,653	1,657 / 1,681	1,634 / 1,649	1,619 / 1,639	1,635 / 1,652	1,565 / 1,587	1,596 / 1,613	1,529 / 1,537	1,581 / 1,594	1,545 / 1,556	1,499 / 1,508	1,571 / 1,586	1,673 / 1,685
進学率	99.0	98.3	98.6	98.2	98.2	98.2	98.6	99.1	98.8	99.0	98.6	98.9	99.5	99.2	99.3	99.4	99.0	99.3
県進学率	97.5	97.4	96.9	97.5	97.6	97.7	97.8	97.8	98.0	98.3	98.4	98.6	98.6	98.6	98.7	98.7	97.5	97.4

## 5 令和5年度市立幼稚園、小・中学校、園児・児童・生徒・学校教職員数

### (1) 小学校

(令和5年5月1日現在)

項目	児童数(学級数)							学校職員数( )内市職						
	1年児童 (学級数)	2年児童 (学級数)	3年児童 (学級数)	4年児童 (学級数)	5年児童 (学級数)	6年児童 (学級数)	計児童 (学級数)	校長	教頭	教諭	養護教諭等	栄養教諭	事務職員	計
1 西条小	113 <5> (4)	140 <3> (4)	151 <8> (5)	148 <5> (5)	175 <11> (5)	180 <6> (5)	907 <38> (28+6)	1	2	48	2	1	2	56
2 寺西小	133 <2> (4)	124 <4> (4)	129 <7> (4)	118 <5> (4)	108 <5> (3)	98 <2> (3)	710 <25> (22+4)	1	1	32	2 (1)		1	37
3 郷田小	55 <2> (2)	54 <2> (2)	57 <5> (2)	75 <4> (3)	60 <2> (2)	63 <6> (2)	364 <21> (13+4)	1	1	20	1	1	1	25
4 板城小	52 <2> (2)	67 <2> (2)	53 <2> (2)	65 <2> (2)	71 <2> (2)	68 (2)	376 <10> (12+2)	1	1	19	1	1	1	24
5 三永小	45 <3> (2)	48 <2> (2)	50 (2)	43 <1> (2)	48 <1> (2)	41 <2> (2)	275 <9> (12+2)	1	1	14	1		1	18
6 川上小	135 <5> (4)	132 <9> (4)	128 <3> (4)	140 <3> (4)	138 <7> (4)	136 <4> (4)	809 <31> (24+4)	1	1	33	1		2	38
7 原小	25 (1)	21 <1> (1)	28 (1)	19 (1)	27 <1> (1)	19 <1> (1)	139 <3> (6+2)	1	1	10	1		1	14
8 吉川小	10 (1)	7 (1)	9 (1)	13 (1)	7 (1)	9 (1)	55 <0> (6)	1	1	6	1		1	10
9 八本松小	101 <5> (3)	100 <3> (3)	98 <9> (3)	110 <8> (4)	117 <8> (3)	117 <6> (3)	643 <39> (19+8)	1	1	32	1		1	36
10 志和小	28 <3> (1)	25 (1)	35 <1> (1)	40 (2)	36 (1)	40 <1> (1)	204 <5> (7+2)		1	10	1		1	13
11 小谷小	18 <1> (1)	31 (1)	37 <2> (2)	41 <2> (2)	30 <1> (1)	29 <2> (1)	186 <8> (8+1)	1	1	12	1	1	1	17
12 高屋東小	28 <3> (1)	24 <1> (1)	24 <1> (1)	19 <1> (1)	28 <1> (1)	25 <1> (1)	148 <8> (6+2)	1	1	10	1		1	14
13 高屋西小	99 <2> (3)	116 <3> (4)	110 <3> (4)	120 <5> (4)	130 <5> (4)	146 <3> (4)	721 <21> (23+5)	1	1	33	1		2	38
14 造賀小	13 <1> (1)	3 (1)	14 (1)	12 <2> (1)	9 (1)	6 (1)	57 <3> (6+2)	1	1	8	1		1	12
15 東西条小	92 <4> (3)	78 <2> (3)	74 <5> (3)	87 <2> (3)	73 <5> (2)	71 <2> (2)	475 <20> (16+4)	1	1	24	1		1	28
16 平岩小	79 (3)	77 <1> (3)	73 <2> (3)	64 <3> (2)	79 <2> (2)	58 (2)	430 <8> (15+2)	1	1	24	1		1	28
17 御薊宇小	84 (3)	81 <3> (3)	80 <1> (3)	70 <1> (2)	61 <3> (2)	65 <1> (2)	441 <9> (15+3)	1	1	24	1		1	28
18 高美が丘小	79 <3> (3)	76 <3> (3)	71 <6> (3)	67 <4> (2)	98 <2> (3)	78 <3> (2)	469 <21> (16+3)	1	1	22	1		2	27
19 三ツ城小	123 <6> (4)	122 <7> (4)	122 <4> (4)	104 <8> (3)	104 <5> (3)	114 <7> (3)	689 <37> (21+7)	1	1	35	2		2	41
20 板城西小	7 <1> (1)	9 (1)	6 <1> (1)	13 (1)	12 (1)	19 <2> (1)	66 <4> (6+2)	1	1	7	1		1	11
21 上黒瀬小	8 (1)	13 (1)	17 (1)	9 (1)	14 <1> (1)	16 (1)	77 <1> (6+1)	1	1	8	1		1	12

項 目	児童数(学級数)							学校職員数( )内市職						
	1年児童 (学級数)	2年児童 (学級数)	3年児童 (学級数)	4年児童 (学級数)	5年児童 (学級数)	6年児童 (学級数)	計 児 童 (学級数)	校 長	教 頭	教 諭	養護教諭等	栄養教諭	事務職員	計
22 乃美尾小	6 <2> (1)	13 <1> (1)	10 (1)	16 <1> (1)	17 <1> (1)	7 (1)	69 <5> (6+2)	1	1	9	1		1	13
23 中黒瀬小	68 <4> (2)	81 <6> (3)	84 <6> (3)	80 <3> (3)	88 <4> (3)	99 <5> (3)	500 <28> (17+4)	1	1	27	1		1	31
24 下黒瀬小	41 <1> (2)	48 <2> (2)	35 <3> (1)	55 <2> (2)	47 <5> (2)	50 <5> (2)	276 <18> (11+4)	1	1	16	1		1	20
25 福 富 小	15 (1)	12 <2> (1)	12 <1> (1)	17 <2> (1)	15 <1> (1)	20 (1)	91 <6> (6+1)		1	9	1		1	12
26 豊 栄 小	12 (1)	13 <1> (1)	15 (1)	10 (1)	12 <2> (1)	15 (1)	77 <3> (6+1)	1	1	7	1		1	11
27 河 内 小	11 <1> (1)	10 (1)	12 <1> (1)	5 (1)	18 (1)	13 (1)	69 <2> (6+2)	1	1	10	1		1	14
28 入 野 小	17 <0> (1)	23 <1> (1)	24 <3> (1)	35 <5> (1)	27 <3> (1)	26 <1> (1)	152 <13> (6+3)	1	1	12	1		1	16
29 木 谷 小	4 (1)	9 (1)	10 (1)	14 <1> (1)	7 (1)	10 (1)	54 <1> (6+1)	1	1	8	1		1	12
30 三 津 小	19 (1)	16 <1> (1)	20 <1> (1)	17 <1> (1)	14 (1)	8 <1> (1)	94 <4> (6+2)	1	1	9	1		1	13
31 風 早 小	13 (1)	19 <1> (1)	21 <2> (1)	14 <1> (1)	30 <1> (1)	19 (1)	116 <5> (6+2)	1	1	12	1		1	16
32 もみじ小						(1) (1)	1 <0> (1)			1				1
33 龍 王 小	170 <7> (5)	173 <8> (5)	200 <6> (6)	160 <5> (5)	163 <8> (5)	139 <3> (4)	1,005 <37> (30+5)	1	1	40	2		2	46
計	1,703 <63> (65)	1,765 <69> (67)	1,809 <83> (69)	1,800 <77> (68)	1,863 <87> (63)	1,805 <64> (62)	10,745 <443> (394+93)	30	32	581	35	4	37	719

## (2) 中学校

(令和5年5月1日現在)

項 目	生徒数 (学級数) ※特別支援学級在籍生徒は<外数>				学校職員数 ( ) 内市職							
	1年生徒 (学級数)	2年生徒 (学級数)	3年生徒 (学級数)	計生徒 (学級数)	校 長	教 頭	教 諭	養護教諭等	栄養教諭	事務職員	計	
1 西 条 中	217 <10> (6)	201 <6> (6)	188 <8> (5)	606 <24> (17+5)	1	1	33	1		2 (1)	38 (1)	
2 向 陽 中	169 <7> (5)	149 <15> (4)	156 <5> (4)	474 <27> (13+5)	1	1	26	1		1	30	
3 八本松中	113 <5> (3)	169 <3> (5)	164 <3> (5)	446 <11> (13+3)	1	1	24	1		2	29	
4 志 和 中	44 (2)	32 (1)	29 (1)	105 <0> (4)	1	1	9	1		1	13	
5 高 屋 中	176 <5> (5)	201 <7> (6)	200 <5> (5)	577 <17> (16+4)	1	1	31	1		2	36	
6 磯 松 中	151 <4> (4)	175 <6> (5)	171 <4> (5)	497 <14> (14+3)	1	1	27	1	1	1	32	
7 松 賀 中	162 <5> (5)	148 <5> (4)	125 <7> (4)	435 <17> (13+5)	1	1	26	1		1	30	
8 高美が丘中	86 <2> (3)	64 (2)	78 <3> (2)	228 <5> (7+2)	1	1	15	1		1	19	
9 黒 瀬 中	139 <12> (4)	147 <6> (4)	139 <3> (4)	425 <21> (12+4)	1	1	25	1		1	29	
10 福 富 中	11 (1)	19 (1)	15 (1)	45 <0> (3)	1	1	9	1		1	13	
11 豊 栄 中	19 (1)	17 (1)	7 (1)	43 <0> (3)	1	1	8	1		1	12	
12 河 内 中	25 <1> (1)	27 <1> (1)	28 (1)	80 <2> (3+2)	1	1	11	1		1	15	
13 安芸津中	41 (2)	46 <2> (2)	54 <2> (2)	141 <4> (6+2)	1	1	13	1	1	1	18	
14 中 央 中	211 <3> (6)	231 <9> (6)	203 <2> (6)	645 <14> (18+4)	1	1	35	2		2	41	
15 もみじ中	2 <1> (1)	4 <1> (1)	3 (1)	9 <2> (3+1)	1	1	9	1		1 (1)	13 (1)	
計	1,566 <55> (49)	1,630 <61> (49)	1,560 <42> (47)	4,756 <158> (145+40)	15	15	301	16	2	19	368	

## (3) 幼稚園

(令和5年5月1日現在)

項 目	園児数			職員数				
	4歳児	5歳児	計	園 長	教 頭	教 諭	養護講師	計
1 御菌宇幼稚園	15	25	40	1	1	4	1	7
計	<15>	<25>	<40>	<1>	<1>	<4>	<1>	<7>

## 6 令和4年度市立幼稚園、小・中学校における園児・児童・生徒負傷件数

日本スポーツ振興センター適用分

負傷・疾病		月別												合計
		4月	5月	6月	7月	8月	9月	10月	11月	12月	1月	2月	3月	
負傷	骨 折	31	39	49	29	13	50	51	56	26	34	38	37	453
	捻 挫	19	23	26	17	4	27	27	25	19	25	23	26	261
	脱臼	2	4	5	1	2	3	5	6	7	1	1	1	38
	挫傷・打撲	22	29	25	15	5	31	36	28	23	16	32	23	285
	靭帯損傷・断裂	0	3	4	0	1	2	3	4	2	1	3	1	24
	挫創	3	6	4	3	2	3	3	11	3	3	4	7	52
	切創	1	0	3	2	0	0	0	0	1	0	2	0	9
	刺創	1	0	0	1	0	2	0	0	0	0	0	0	4
	割創	0	0	0	0	0	0	0	0	0	0	0	0	0
	裂創	0	0	1	0	0	2	3	1	3	0	2	2	14
	擦過傷	4	5	0	1	0	0	1	3	3	2	0	3	22
	熱傷・火傷	0	0	0	0	0	0	0	0	0	0	0	1	1
	歯牙破折	0	1	0	0	0	1	3	2	1	3	3	1	15
	その他	0	0	0	0	0	0	0	0	0	0	0	0	0
負傷合計	83	110	117	69	27	121	132	136	88	85	108	102	1,178	
疾病合計	7	8	12	9	3	7	11	6	6	10	7	8	94	
負傷・疾病の合計	90	118	129	78	30	128	143	142	94	95	115	110	1,272	

令和4年度日本スポーツ振興センター給付金受領額 ￥14,553,853

## 7 学校給食関係資料

### (1) 令和5年度パン・米飯供給価格

項目 g数	パン (円)	委託炊飯米飯 (円)
30	46.3320	
35	47.5740	
45	50.3280	
50		50.1120
55	53.1900	
60		53.8920
65	55.6740	
70		57.7260
75	58.1580	
80		60.8040
85	61.3440	
90		64.6380
95	63.7740	
100		67.7700
110		70.8480
120		73.9260

### (2) 令和5年度学校給食用牛乳供給価格

(保護者負担額)

区分	容量	保護者負担額
飲用(紙装)	200cc	63円97銭





#### (4) 学校給食状況

- 平成21年度の夏期休業明けから、学校給食が全てセンター方式に移行
- 市内4箇所のセンターで、約18,000食を調理・配送
- 週4回の委託炊飯を実施

(令和5年5月1日)

センター名	受配校			備考
	小学校	中学校	その他	
東広島学校給食センター	寺西小学校	西条中学校		
	郷田小学校	向陽中学校		
	板城小学校	八本松中学校		
	川上小学校	松賀中学校		
	原小学校	黒瀬中学校		
	吉川小学校	中央中学校		
	八本松小学校			
	東西条小学校			
	御菌宇小学校			
	板城西小学校			
	上黒瀬小学校			
	乃美尾小学校			
	中黒瀬小学校			
	下黒瀬小学校			
龍王小学校				
西条学校給食センター	西条小学校		御菌宇幼稚園	
	三ツ城小学校		保育所(3所)	
東広島北部学校給食センター	志和小学校	志和中学校	保育所(1所)	
	小谷小学校	高屋中学校	認定こども園(3園)	
	高屋東小学校	磯松中学校		
	高屋西小学校	高美が丘中学校		
	造賀小学校	福富中学校		
	平岩小学校	豊栄中学校		
	高美が丘小学校	河内中学校		
	福富小学校			
	豊栄小学校			
	河内小学校			
入野小学校				
安芸津学校給食センター	三永小学校	安芸津中学校		
	木谷小学校			
	三津小学校			
	風早小学校			

## 8 小中学校クラブ（部）活動（令和5年度実施状況）

### 小学校

			ソフトボール	ゲームボール	卓球	バドミントン	陸上	バスケボール	サッカー	音楽	将棋	手芸	料理	科学	パソコン	図工	ドッジボール	その他	計	
1	西 条	テニスボール			○	○	陸上・ドッジボール	○	○	弦楽器		○	○	ふしぎ科学実験	○	○	○	○	作って遊ぼう、茶道、生け花、ダンス・なわとび	16
2	寺 西				○	○	○	○		○	将棋・オセロ		家庭科		○	○		○	生け花、琴、ダンス、球技（屋外）	12
3	郷 田	ソフトボール・サッカー				○		○	ソフトボール・サッカー		ボードゲーム		家庭科	科学・手品	○	○	○	○	タグラグビー、一輪車・竹馬・縄跳び	11
4	板 城				屋内スポーツ	屋外スポーツ				○	将棋・オセロ	○	○	科学・工作	○	○	○	○	折り紙	10
5	三 永			○							将棋・オセロ			おもしろ科学実験		○			ダンス、屋内競技、屋外競技	7
6	川 上				○			○	○		将棋・オセロ	○		サイエンス	○	○	○	○	生け花、なわとび、一輪車、折り紙・工作・切り絵・ぬり絵、トランプ、ダンス	14
7	原							○			将棋・オセロ	○			○		○	○	昔遊び・和文、室内レク、工作、イラスト、絵画	10
8	吉 川																		スポーツ、カルチャーサイエンス、四季折々	3
9	八 本 松	○		○	○			○	○		将棋・オセロ	○			○		○	○	折り紙・切り絵・ぬり絵・ちぎり絵、イラスト・漫画、一輪車、ソフトバレー、けん玉・昔遊び、生け花、手話	16
10	志 和										ボードゲーム				○	○			屋外スポーツ、屋内スポーツ、スナックゴルフ、和文（華道）、和文（太鼓・神楽）	8
11	小 谷			○									家庭科	科学・工作	○				屋内スポーツ、屋外スポーツ、スナックゴルフ、美術	8
12	高 屋 東			○	○								○						生け花、ボードゲーム	5
13	高 屋 西	ソフトボール・サッカー						○	ソフトボール・サッカー		将棋・オセロ	○		○		○	○	○	レク・なわとび、茶道、篠笛、けん玉、ベタンク、糸かけ、英会話	14
14	造 賀			○									家庭科			○			生け花、屋内スポーツ	5
15	東 西 条								サッカー&陸上		将棋・オセロ			○	○	○	○	○	生け花、和文遊び、和太鼓	9
16	平 岩			○						○	ボードゲーム		家庭科		○	○			インドアスポーツ、アウトドアスポーツ、生け花	9
17	御 菌 宇			○	○				サッカー・野球				料理・家庭科	サイエンス・ものづくり	プログラミング	イラスト	○	○	折り紙、ソフトバレー、ダンス	11
18	高美が丘	ハンドベイスボール		○	○				○		将棋・オセロ	手芸・工作					○	○	スナックゴルフ、生け花、英語・エスケートテニス	10
19	三 三 城	テニスボール		○	○			○	○				家庭科	科学実験	○	○	○	○	華道、体操、算数パズル	12
20	板 城 西						運動				ボードゲーム	ものづくり			○				茶道	5
21	上 黒 瀬							○	○			室内クラブ	家庭科	○			○			6
22	乃 美 尾								バスケット・ドッジボール						パソコンものづくり			○	囲碁	3
23	中 黒 瀬							○	○	○		○		○	○	○	○	○	ダンス、ベタンク	10
24	下 黒 瀬	○			○			○	○				家庭科	サイエンス	プログラミング			○	茶道、マンガ・イラスト	10
25	福 富			○	○			○	○						○	○	○	○	運動（卓球・水泳・バドミントン・サッカー）、家庭科（手芸・料理・イラスト）	9
26	豊 栄														○	○	○	○	スポーツ、インドアゲーム	4
27	河 内										篠笛	チェス					○	○	スナックゴルフ、習字、けん玉	6
28	入 野			○	○		球技陸上								○	○	○	○	テーブルゲーム	6
29	木 谷												家庭科			○			茶道、スポーツ・プログラミング	4
30	三 津	スポーツ							スポーツ						パソコン・科学・工作		○	○	和文（生け花）	3
31	風 早											○							カルタ、球技、箏、茶道、室内（将棋・オセロ・レゴ）、生け花	7
32	龍 王	○		○	○	○	○	○	○	○	将棋・オセロ		家庭科裁縫・料理		○	○	○	○	生け花、ダンス	14

中学校

	野球	バレーボール	卓球	剣道	陸上競技	バドミントン	ソフトテニス	柔道	吹奏楽	書道	家庭科	茶華道	パソコン	美術	科学	その他	計
1	西 条 (男子)	○	○		○	○	○	○	○	○	○		技術	○		国際理解	13
2	向 陽 (男子)	○	○ (女子)	○	○		○		○		○		○	○			10
3	八 本 松 (男子)	○	○	○	○	○ (女子)	○	○ (男子)	ギター マンド リン	○	○			○	○		13
4	志 和 (男子)	○ (女子)	○ (女子)		○		○ (男子)		○							総合文化、ゴルフ同好会	8
5	高 屋 (男子)	○	○	○	○	○	○	○	○		○	茶華道 箏曲		芸術		合唱、クリエーション	14
6	磯 松 (男子)	○	○	○	○		○		○	○	○		○	○			11
7	松 賀 (男子)	○ (女子)	○ (男子)		○	○ (女子)	○	○	○		○			○		栽培、ソフトボール(女子)	12
8	高美が丘 (男子)	○			○	○ (女子)	○		音楽							総合文化	7
9	黒 瀬	○ (女子)	○	○	○	○	○	○	○		○		技術			サッカー、総合	13
10	福 富				○		○									総合文化	3
11	豊 栄	○			○		○ (女子)									総合文化	4
12	河 内		○ (女子)		○		○		○								4
13	安 芸 津 (男子)	○ (女子)	○ (男子)			○	○ (女子)	○	○							総合文化	8
14	中 央	○	○ (女子)	○	○	○	○		○	○	○		○	○		サッカー	13
15	も み じ (男子)																1

## 9 研究発表のあゆみ

研究指定・協力校の名称	指定校(地域)	指定者	年度	研究主題
文部省道徳教育研究校指定	郷田小	文・県・市	49	道徳意識を育てるための精選と話し合いの組織化
広島県立教育センター校指定	吉川小	教セ	49～51	放送学習のありかたをもとめて
広島県交通安全教育研究校及びモデル校	志和中	県・市	49・50	自転車通学を中心とする交通安全意識の高揚と実践
広島県立教育センター校指定	川上小	教セ	49～53	資料を活用する社会科授業の考察国語学習法の実践的研究
〃	八本松小	〃	49～56	意欲的に取組めわかるよるこびをあげようことのできる学習の創造
〃	八本松中	〃	〃	児童生徒の発達上の諸問題に関する研究
文部省道徳教育研究校指定	全小・中	文・県・市	50・51	道徳性豊かな地域づくり
広島県環境緑化研究校指定	八本松中	県	52	
広島県立教育センター校研究指定	東西条小	教セ	53	小学校における関数の考えの指導
広島県体力づくり研究校指定	西志和小	県	53・54	ひとりひとりの子どもに自覚をもって自主的に自己の課題にとりくむ体力づくり
学校教育充実推進校指定	八本松中	〃	〃	意欲的に学業生活に取組む生徒をどう育てるか
東広島市教育推進校指定	東西条小	市	54	豊かな感性を育てるための学習指導法の創造
〃	原小	〃	〃	ひとりひとりが生き生きと活動する学習の創造
〃	西志和小	〃	〃	ひとりひとりの子どもにそれぞれにたくましさをもたせさせるためには
東広島市福祉教育推進校	板城小	県市社福,市	54・55	福祉教育と道徳教育
〃	志和中	〃	〃	福祉の心を育てる
東広島市福祉教育推進校	向陽中ブロック	〃	〃	〃
〃	志和中ブロック	〃	〃	〃
広島県学校教育推進校指定	西条小	県	54～56	ひとりひとりを生かす教育活動の創造
東広島市教育推進校発表	〃	市	55	〃
〃	寺西小	〃	〃	自分から進んで取組む学習の創造
〃	高屋西小	〃	〃	ひとりひとりの児童が行動をとおして意欲的に取り組む学習指導
広島県立教育センター校研究協力	高屋東小	教セ	〃	道徳
東広島市教育推進校発表	郷田小	市	56	児童が意欲をもって取り組む学習指導のあり方の探究
〃	志和堀小	〃	〃	子どもの創造力, 表現力, 実践力を育てる教育の創造
〃	八本松小	〃	〃	意欲的に取組みわかる喜びを味わうことのできる学習
広島県立西条養護学校との交流教育協力校	郷田小	県・市	55・56	障害児教育への理解
〃	板城小	〃	〃	〃
広島市福祉教育推進校	原小	県市社福,市	56・57	やさしく強くやりぬく子どもの育成
〃	造賀小	市社福,市	〃	「福祉教育」を学校の年間教育計画の中にどう位置づけ, どのように実践したらよいか
東広島市福祉教育推進校協力	八本松中ブロック	県市社福,市	〃	福祉の心を育てる
〃	高屋中ブロック	〃	〃	〃
広島県体力づくり推進校	八本松中	県	〃	一人ひとりが自分の体力, 運動能力を知り積極的に体力づくりにとりくむ態度を養う
交通安全教育推進地域	東広島市	日本学校健康会	〃	学校, 家庭, 地域社会が一体となって進める交通安全教育のあり方
東広島市教育推進校発表	板城小	市	57	「自ら考える力を養う」学習指導法の創造

研究指定・協力校の名称	指定校(地域)	指定者	年度	研究主題
東広島市教育推進校 発表表	川上小	〃	〃	支え合い みがき合い やり抜く集団の創造
〃	平岩小	〃	〃	子どもの心に生きる教育実践
〃	東志和小	市	58	ひとりひとりが生き生きと学習に参加し喜びをもたせる学習の創造
〃	三永小	〃	〃	豊かな人間形成をめざす特別活動
〃	造賀小	〃	〃	課題をもって、それを解決し、向上しようとする意欲と実践力をもった子どもを育てる
〃	御菌宇小	〃	59	自らが主体的に活動する授業の創造
〃	高屋東小	〃	〃	児童自ら学びとる意欲を育て確かな力をつける授業の創造
〃	小谷小	〃	〃	ひとりひとりが自分の生活を創り課題を解決していく力を育てる学習づくり
〃	吉川小	〃	〃	ひとりひとりが主体的に取り組む理科学習の創造
文部省教育課程研究校 指定	平岩小	文部省	58・59	生き生きとした活力ある社会科の授業
東広島市教育推進校 発表表	東西条小	市	60	児童が主体的に追求する学習過程の創造
〃	原小	〃	〃	一人ひとりが生き生きと活動する学習の創造
〃	西志和小	市	60	豊かな心を持ち、望ましい生き方を実践しようとする子どもを育てる一道德の時間の指導を通してー
広島県道徳教育研究校 指定	三永小	県	60・61	豊かな心を培い道徳実践力を育てる学習指導法の改善
〃	磯松中	〃	〃	道徳時間と全領域(特にクラブ活動)との交流深化を通して道徳性を養う指導のあり方
文部省同和教育研究校 指定	西志和小	文部省	〃	一人ひとりの適性・能力の伸長をはかり、将来をたくましく生き抜いていく意欲と実践力をもった児童の育成
東広島市福祉教育協 力	志和堀小	市・社・福	〃	心豊かで支え合う子どもの育成
東広島市福祉教育協 力	西条中	〃	〃	育てよう思いやりのある生徒
広島県小学校理科教育研 究指定	高屋西小	県	61	ひとりひとりが意欲的に行動し考える子どもを育てるには
広島県金銭教育研究校 指定	板城小	〃	60・61	物やお金のねうちを知り、大切に活用すると同時に、感謝の心や思いやりの心を持ち勤労を尊ぶ子どもを育てる
東広島市緑化推進校	高屋中	市	61	子どもの心を育てる菊づくり
東広島市教育推進校 発表表	西条小	〃	〃	ひとりひとりを確かに伸ばす学習指導の工夫と評価 体験学習を通して思考力、表現力を育てる
〃	寺西小	〃	〃	実践力を培う道徳教育を求めて
〃	高屋西小	〃	〃	ひとりひとりの児童が生き生きと活動する学習を求めて
〃	郷田小	〃	62	意欲をもって学習に取り組む楽しい授業の創造ー豊かな感性・表現力の育成を願ってー
〃	志和堀小	〃	〃	生き生きと活動する算数授業の創造
〃	八本松小	〃	〃	一人ひとりが意欲的に取り組み、わかる喜びを味わう学習の創造
全国教育研究所連盟 C A I 指定	西条小	全教連	61・62	小学校におけるコンピューター利用の開発研究
東広島市教育推進校 発表表	板城小	市	63	体験を通じて生き生きと主体的に学ぶ学習指導法の創造 ー理科を中心としてー
〃	川上小	〃	〃	自ら学習の課題をもち、それを追求していく意欲と実践力を育てる指導はどうあるべきか ー課題をもち意欲的に追求していく理科学習ー
東広島市教育推進校 発表表	平岩小	市	63	意欲をもって取り組み、生き生きと活動する社会科の授業ー資料の活用と評価の工夫ー
広島県道徳教育研究校 指定	八本松小	県	62・63	豊かな心をもち、主体的に実践する子どもの育成をめざす道徳教育
東広島市教育推進校 発表表	三永小	市	H元	豊かな心をもち、主体的に実践する子どもの育成をめざす道徳教育
〃	東志和小	〃	〃	ねらいをもって主体的に活動する子どもの育成 ー一人ひとりが意欲的に取り組む学習指導の創造ー
〃	造賀小	〃	〃	一人ひとりが生き生きと主体的に活動しみんなとともにわかるよさをもつ学習の創造
文部省指定 生活科研究推進校	吉川小	文部省・市	63～2	主体的に活動し、自ら求め続ける学習過程の創造

研究指定・協力校の 指定名	指定校 (地域)	指定者	年度	研究主題
東広島市教育推進校 発表	御菌宇小	〃	2	豊かな感性と自ら伸びる表現活動の創造
〃	小谷小	〃	〃	一人ひとりが自分の課題をもち、すすんで解決していく力を育てる学習づくり
〃	高屋東小	〃	〃	児童自ら学びとる意欲を育て確かな力をつける授業の創造
文部省小・中学校生徒 指導推進地域指定	向陽 ブロック	文部省	元・2	ふれあいを深めふるさとを育てよう
文部省障害児理解 推進校	川上小	〃	〃	思いやりの心を育てる ー共に学び、共に生きるよるこびー
東広島市福祉推進校 協働	八本松幼	市・市社福	2～4	諸活動を通して幼児に優しさ思いやりの心を養い福祉への関心をたかめる
東広島市福祉推進校 協働	八本松小	〃	〃	児童に福祉の心を育み社会福祉への理解と感心を深め、社会奉仕と地域連帯の精神を養うとともに、児童の活動を通して家庭及び地域社会の啓発と心の通う地域づくりを図る
〃	西条中	〃	〃	人間尊重の精神を基調として、ふれあい活動や自然保護活動を通して社会福祉への理解と関心を深め人を大切に、思いやり、いたわりの心をもち、自然を愛する生徒を育成する
〃	御菌宇小	〃	3～5	児童に福祉の心を育み、社会福祉への理解と関心を深め、社会奉仕と地域連帯の精神を養う
東広島市教育推進校 発表	原小	市	3	豊かな心を培い、自ら考え共に生きる力を育てる道徳教育 ー子どもたちと本音で語り合う授業の創造ー
〃	西志和小	〃	〃	豊かな表現力をもつ子どもの育成を目指してー一人ひとりのことばによる表現力を豊かにさせるための国語科における授業の創造ー
〃	東西条小	市	3	国語科の学習を通して一人ひとりの児童が生き生きと活動する授業の創造ー豊かな読みをめざしてー
文部省指定道徳研究 校	三永小	文部省	〃	見守って、学校と家族で育てる豊かな心ー道徳的実践力を育てる道徳時間の工夫ー(学習指導法の改善)
広島県道徳教育研究 校	御菌宇小	県	4	豊かな心を培い、自ら考え共に生きる力を育てる道徳教育ー道徳的実践力を育てる指導過程の工夫ー
東広島市教育推進校 発表	西条小	市	〃	個に応じ個を生かす学習指導の在り方に関する研修 ・ティームティーチングをとり入れた指導法の改善 ・オープンスペースの効果的な活用
〃	寺西小	〃	〃	生き生きと主体的に取り組む学習の創造 ー生きてはたらく算数学習をめざしてー
〃	高屋西小	〃	〃	一人ひとりの児童が、生き生きと活動する学習を求めて ・子どもの気づきを大切にする ・体験を豊かにする授業をつくる ・みんながみがき合う集団をつくる
東広島市福祉推進校 協働	御菌宇幼	市・市社福	5～7	諸活動を通して、幼児にやさしさ・思いやりの心を養い福祉への関心を深める
〃	川上小	〃	〃	児童に福祉の心を育み、社会福祉への参加と、社会奉仕への実践力及び地域連帯の精神を養う
〃	八本松中	〃	〃	社会福祉の心を育てるための指導のあり方
文部省指定武道指導 校	西条中	文部省	5～7	豊かな心とたくましい身体を育てる武道指導
東広島市教育推進校 発表	郷田小	市	5	意欲をもって学習に取り組む楽しい授業の創造 ー生活科・社会科における体験、表現活動の工夫を通してー
〃	八本松小	〃	〃	豊かな心をもち、主体的に実践する子どもの育成をめざして ー共に生きる広い豊かな心をー
〃	志和堀小	〃	〃	生き生きと活動する子どもの育成をめざして ・地域教材を取り入れた授業を通して ・体験活動を取り入れた授業を通して
文部省	小谷小	文部省	5・6	自分の健康に関心をもち、実践力を育てる学級活動 (むし歯予防のための保健指導)
広島県社会福祉校 協働	八本松小	県	3～5	豊かな心をもち、主体的に実践する子どもの育成をめざして ー共に生きる広い豊かな心をー
〃	向陽中	県	3～5	「ふれあいを深め福祉の心を育てる」ための教育活動の推進
東広島市教育推進校 発表	板城小	市	6	生き生きと主体的に学ぶ学習指導法の創造ー一人一人が生きる算数学習のあり方ー
〃	川上小	〃	〃	確かな表現力をつけるための国語科学習指導のあり方ー「話すこと」「聞くこと」とおしてー
〃	平岩小	〃	〃	国際社会に生きる豊かな心を育てる教育活動の創造 (国際理解教育)
東広島市福祉教育推進校 協働	高美が丘小	市	6～8	豊かな心を持ち、主体的創造的に共に生きぬく児童の育成
広島県社会福祉校 協働	御菌宇小	県	〃	豊かな心を培い、地域と共に生きる児童を育てる福祉教育ー心豊かで主体的な児童ー
広島県金銭教育校 指定	志和堀小	県	5	人や物を大切にする子どもの育成
東広島市教育推進校 発表	三永小	市	7	豊かな表現力を持つ子どもの育成をめざしてー音読・朗読を生かしてー
〃	東志和小	〃	〃	児童一人一人の内面的自覚を高める道徳教育のあり方を求めてー総合単元的道徳教育のあり方ー

研究指定・協力校の 研究指定名	指定校 (地域)	指定者	年度	研究主題
東広島市教育推進 発表表	造賀小	〃	〃	深く感動し、豊かに表現する子どもを育てる－自ら学ぶ意欲と実践力を育てる勤労生産学習－
東広島市福祉教育推進 協	郷田小	〃	7～9	共に生きる広い豊かな心を育てる
〃	志和中	〃	8～10	互いの人格を尊重し、心豊かで主体的・創造的に生き抜く生徒の育成
〃	東志和小	〃	〃	ちがいを知り、認め合い、共に生きようとする子を育成する
〃	八本松幼 中	〃	〃	いろいろな活動を通して、幼児にやさしい思いやりの心を養い福祉への関心を深める
広島県社会福祉協 校	造賀小	県	8～10	感謝と思いやりをもち、お互いが助けあい支えあい共に伸びる仲間づくり
東広島市福祉教育推進 協	原小	市	9～11	体験を通して豊かな心を培い、自ら考え共に生きる力を育てる
中学校教育課程研究 中指	志和中	文部省	9・10	基礎基本の徹底と、一人ひとりの個性を生かす教育の創造
東広島市教育推進 発表表	吉川小	市	8	主体的に活動し、自ら学び続ける学習のあり方
〃	小谷小	〃	8	意欲的に取り組み、進んで解決していく子どもの育成
〃	高屋東小	市	8	豊かな感性と、創造性を育てる授業
〃	御藪宇小	〃	8	豊かな心を培い、地域と共に生きる児童を育てる道徳教育
〃	御藪宇幼	〃	8	園児とともに創る楽しい園生活は、どうあればよいか
〃	西志和小	〃	9	自ら学ぶ意欲を高める教育の在り方（生活科・図工科）
〃	高美が丘小	〃	9	自己学習を伸ばす個別化個性化の授業
〃	原小	市	9	児童一人一人が自ら考え、生き生きと学習する学習活動の創造－国語科単元学習－
〃	東西条小	〃	9	豊かな心をもち、たくましく生きぬく子どもを育てる環境教育の創造
〃	八本松幼 中	〃	10	人間性豊かな子どもを育てよう
〃	西条小	〃	10	豊かに自己表現する子をめざして
〃	寺西小	〃	10	豊かな心をもち、主体的に学ぶ子どもの育成－生きる力を育てる総合的な学習－
〃	高屋西小	〃	10	自ら学ぶ意欲を育てる授業の創造－総合科を通して－
文部省指定発表校 文	志和中	文部省	10	基礎・基本の徹底と一人ひとりの個性を生かすための教育の創造
東広島市情報教育 指	八本松中	市	10	生徒が主体的に活動する授業の創造－コンピュータを活用した授業－
東広島市教育推進 発表表	志和堀小	〃	11	ふるさを見つめ、環境に主体的にかかわる子どもの育成－志和堀大すき、世界はともだち－
〃	郷田小	〃	11	自ら学ぶ豊かな児童の育成－基礎基本の力を育て、自分が進歩した実感がもてる支援のあり方－
〃	八本松小	〃	11	豊かな心をもち、ともに生きる子どもの育成をめざして一人・自然とのふれあいをとおして－
文部省指定発表校 文	三永小	文部省	11	自ら課題をもち、主体的に学ぶ子どもの育成をめざして一人・自然とのふれあう総合的学習を通して豊かな心を－
東広島市小学校英語 教	御藪宇小	市	11	自ら考え、生き生きと活動する子どもの育成－コミュニケーション能力の育成を中心に－
東広島市教育推進 発表表	平岩小	市	12	豊かな感情を育てる国際理解教育の創造－国際理解教育における総合的学習のあり方－
東広島市教育推進指定校 東	川上小	市	12	一人一人のよさや可能性が発揮できる学習活動の創造 みんなで学ぶ～生活科・理科・社会科～
〃	御藪宇幼	市	12	幼児期における道徳性の芽生えを培う教育のありかた－思いやりの心を育てる体験活動を通して－
〃	板城小	市	12	自己の生き方を問う道徳教育－経験・体験と一体化した道徳教育をめざして－
広島県ニュースクール モ	志和中	県	12	基礎・基本の徹底と「生きる力」を育成しうる「総合的学習の時間」の創造－総合的な単元学習を中心として－
国立教育政策研究所 教	寺西小	国教研	12	豊かな心をもち、主体的に学ぶ子どもの育成
広島県生徒指導推進指定校 広	松賀中	県	12～14	一人一人が生き生きと学ぶ授業の創造
東広島市教育推進指定校 東	三永小	市	13	縦割り活動を生かした学校教育の創造

研究指定・協力校の 指定名 校の 称	指定校 (地域)	指定者	年度	研究主題
東広島市教育推進指定校	東志和小	〃	13	自ら感じ 考え 共に行動する子どもの育成をめざして
〃	造賀小	〃	13	豊かな心を持ち、共に生きていこうとする子どもの育成
広島県不登校研究推進校	西条中	県・市	13～15	たくましく豊かに生きる力の育成をめざして
広島県基礎学力定着研究校	八本松中	県	13・14	生きる力をはぐくむための基礎・基本の充実と個性の伸長
東広島市教育推進指定校	吉川小	市	14	吉川のよさを生かした総合的な学習とマルチメディア学習の融合
〃	高屋東小	〃	14	主体的に学習に取り組み豊かに表現する子どもをめざして
〃	御菌宇小	〃	14	国際社会に生きる力を育む教育課程の創造
〃	向陽中	〃	14	確かな学力の定着と、個性を生かし共に高め合うための教育の創造
国立教育政策研究所 教育課程研究指定校	高美が丘中	国教研	14	学校組織づくり・カリキュラム開発と評価
広島県体力・運動能力 向上推進指定校	小谷小	県・市	14・15	健康的に生きる児童の育成をめざして
広島県福祉教育推進校	東西条小	県	14～16	えがおいっぱい为学校をつくる
東広島市教育推進指定校	高美が丘	市	15	知の育成 確かな学びと豊かな学びを求めて
〃	原小	市	15	豊かな学びを育む教育の創造
〃	西志和小	市	15	基礎学力を確かなものにする指導の工夫
〃	八本松 中央幼	市	15	心を動かす体験を通して話を聞こうとしたり思いを伝えたりしようとする 子をめざして
文部科学省国語力向上 モデル教育推進校	寺西小	国	15・16	確かな力をつける教育活動の創造
〃	板城小	国	15・16	生きる力としての基礎・基本を身につけ、心豊かにかかわることのできる 児童の育成
〃	久芳小	国	15・16	学習に生きる「言語の力」を育む教育内容の創造
東広島市教育推進指定校	西条小	市	16	知の人間化を図る学びの創造
〃	東西条小	市	16	えがおいっぱい为学校をつくる
〃	八本松中	市	16	『確かな学力』の一層の向上をめざして
文部科学省学力向上 フロンティアスクール 事業指定校	志和堀小	国	14～16	豊かな心確かな学力
〃	志和中	国	14～16	確かな学力の探究
〃	下黒瀬小	国	14～16	確かに学び考える授業の創造
文部科学省特別支援教育 推進体制モデル事業 教育支援計画研究重点校	板城西小	国	16	児童理解に努め、その子のよさを伸ばす指導のあり方の研究
広島県中学校不登校 対策実践指定校	黒瀬中	県	16	不登校の未然防止・不登校生徒の学校復帰をめざした支援の研究
東広島市教育推進指定校	高屋西小	市	17	より確かな学力の定着を図る学習活動の創造ー算数科、国語科、英語活動 を通してー
〃	東志和小	市	17	確かな学力を自ら身につける教育の創造ー国語科、算数科における、個に 応じた支援とかかわりあう場の創造ー
東広島市教育推進指定校	郷田小	市	17	ことばでこころをひらくー文学的文章で深める学習のあり方ー
広島県道徳教育実践 研究指定校	高屋東小	県	17	子どもの心にひびく魅力ある道徳の授業づくり
〃	松賀中	県	16・17	豊かな心を培い、自ら考え、実践できる生徒の育成
文部科学省国語力向上 モデル教育推進校	西志和小	国	17・18	「書くこと」が好きになる子どもの育成
東広島市教育推進発表校	板城西小	市	18	自ら考え、豊かに表現する子どもの育成
文部科学省子どもの体力向上 実践事業指定校	三ツ城小	国・市	16～18	わかる できる かんじる三ツ城っ子の育成
東広島市教育推進指定校	板城小	市	18	論理的に考えながら話し合うことのできる児童の育成



研究指定・協力校の 指定名 称	指定校 (地域)	指定者	年度	研究主題
〃	河内小	市	18	自分の思いや考えを表現する子どもの育成
〃	御菌宇幼	市	18	しなやかな心と体を持ち、生き生きと生活する幼児の育成
広島県道徳教育大会 研究大会会場	高屋中	県・市	18	主体的に学び考えそして生活の中で実践していく生徒の育成
広島県道徳教育大会 研究大会会場	高美が丘中	県	18	「知」・「徳」・「体」のバランスのとれた人間力の向上
文部科学省学力向上 拠点形成事業指定校	三津小	国・市	17～19	自分の考えを持ち、豊かに表現する子どもの育成
広島県「ことばの教育」 パイロット事業指定校	高美が丘小	県	17・18	自ら考え、思いを伝え合う学習活動の創造
〃	黒瀬中	県・市	17・18	地域に信頼させる魅力的な学校づくり
東広島市教育推進発表校	造賀小	市	18	確かな学力を身につけるための授業の創造
文部科学省教育研究 開発指定校	西条小	国	16～18	人間力をはぐくむ学びの創造
広島県「総合的な学習」の 研究会 研究大会会場	乃美尾小	県	18	『楽しく学ぶ英語活動』から『NEXT STAGE』へ
広島県社会科教育大会 研究大会会場	平岩小	県	18	豊かに感じ、深く考え、ともに高まりあう社会科学習
文部科学省資源共有 図書事業指定校	木谷小	国	16～18	思考力を高める授業の創造
東広島市教育推進発表校	下黒瀬小	市	18	豊かな表現力の育成
国立教育政策研究所指定 我が国の伝統文化を尊重する 教育に関するモデル事業 指定校	向陽中	国	18・19	進んで学び考え行う力（学習意欲）を育てるための豊かな学びの創造
東広島市教育推進指定校	平岩小	市	19	豊かに感じ深く考えともに高まり合う
〃	寺西小	市	19	追究を育て、身につける喜びを感じる、ことばの教育の実践
東広島市教育推進指定校	竹仁小	市	19	自分の考えをもち、伝え合うことのできる子どもの育成
文部科学省伝え合う力を 養成調査研究事業指定校	高美が丘中	国・県	19・20	総合単元的な道徳学習によって「伝え合う力」を高める
広島県「ことばの教育」 ステップ・アップ 地域指定拠点校	高美が丘小	県	19	自ら考え、思いを伝え合う学習活動の創造
東広島市教育推進発表校	大田小	市	19	豊かな心を育む道徳教育の創造
文部科学省児童生徒の 心に響く道徳教育推進 事業	高屋東小	国	18・19	規範意識を育て道徳的実践意欲を高める道徳の授業づくり
東広島市教育推進指定校	河内西小	市	19	主体的にかかわり、思いを伝え合う子どもの育成
〃	磯松中	市	19	夢と志を育てる小中連携教育
〃	吉川小	市	19	かかわり合う力を育てる授業づくり
〃	福富中	市	19	生徒一人ひとりにかかわり、個々の場面に応じた指導方法の工夫
文部科学省学力向上 形成拠点事業指定校	風早小	国・市	17～19	自分の考えをもち表現する力の育成
〃	安芸津中	国・市	17～19	学習意欲を高め、心豊かに表現する児童・生徒の育成
東広島市教育推進発表校	小松原小	市	19	自尊感情を高める道徳学習の創造
学力の把握に関する 研究指定校事業	三永小	県	18・19	算数科図形領域における学力の把握に関する調査研究
広島県視聴覚教育 研究大会会場	八本松小	市	19	もっと学びたくなる授業をめざして
広島県キャリア教育実践 モデル開発事業指定校	板城小	県	18・19	育てよう！花と心と確かな力
〃	御菌宇小	県	18・19	未来に向かって夢や希望を育てよう
〃	向陽中	県	18・19	「食・生命・和文化」を学習する総合的な学習の時間の創造
第56回広島県国語 教育研究大会	中黒瀬小	県	20	生きてはたらく言葉の力を育てる 国語教育の創造

研究指定・協力校の 指定名	指定校 (地域)	指定者	年度	研究主題
〃	黒瀬中	県	20	生きてはたらく言葉の力を育てる 国語教育の創造
第47回広島県造形 教育研究会	高屋東小	県	20	夢・感動・自己実現！
〃	高屋中	県	20	夢・感動・自己実現！
東広島市教育推進指定校	小谷小	市	19・20	わかる・できる・伝えあう授業の創造
〃	入野小	市	19・20	進んで学び、考えを深め合う生活科・社会科学習の創造
文部科学省伝え合う力を 養う調査研究事業指定校	高美が丘中	国	19・20	言葉の力と体験の力によって伝え合う力を高める
東広島市教育推進指定校	豊栄中	市	19・20	豊かな心を育て、たくましく生きる力を育てる教育のあり方について
〃	乃美尾小	市	19・20	達成感・充実感のある授業の創造
〃	久芳小	市	19・20	考える力を育てる算数科授業を求めて
〃	八本松小	市	19・20	意欲を持って考える児童をめざして
広島県「ことばの教育」 ステップ・アップ地域 指定拠点校	高美が丘小	県	20	自ら考え、思いを伝え合う学習活動の創造
文部科学省道徳教育 実践研究事業指定校	高屋西小	国	20・21	「かかわり」を通してよりよい人間関係を築く子どもの育成ー考え高め合い自分らしくー
国立教育政策研究所 我が国の伝統文化を尊重する 教育に関する実践モデル事業 東広島市教育推進発表校	原小	国・市	20・21	ことばを読み世界を読み人の気持ちを読む力を育てる
文部科学省道徳教育 実践研究事業指定校	三ツ城小	国	21・22	豊かにかかわり合い、学びを深める児童を育てる教育の創造 ー伝え合う力、かかわる力を育む授業づくりを通してー
学力向上実践 研究推進事業 東広島市教育推進発表校	中黒瀬小	国・市	20・21	自ら学ぶいきいきと伝え合う子どもの育成 ー聴いて考えてつなげる授業の創造ー
広島県小学校家庭科 教育研究会	竹仁小	県	21	自ら考え豊かに伝え合い進んで実践する子どもを育てる ー地域の人・もの・自然を活かした授業づくりを通してー
広島県公立幼稚園 連盟教育研究会 東広島市教育推進発表校	八本松 中央幼	県・市	20・21	様々な人やものとかかわり生き生きと遊ぶ子をめざして
東広島市活用力向上 プログラム開発推進校	西条小	市	20・21	活用(型)の授業を創る ー思考力・判断力・表現力を明確にした授業の実際ー
東広島市活用力向上 プログラム開発推進校 東広島市教育推進発表校	豊栄小	市	20・21	論理的に思考する力を高め、確かに表現する子どもの育成 ーことばの学習を通して基礎的知識・技能を習得させ活用力を培う学習指導の工夫ー
東広島市教育推進指定校	川上小	市	20・21	みんなで学ぶ 自分で学ぶ ー論理的に考え学びあう子を育てるための授業づくりー
〃	御菌宇小	市	20・21	自分の考えをもち、ことばを大切に読む国語科授業の創造 ー伝統的な言語文化を通してー
〃	高美が丘中	市	20・21	言語活動の充実により、「確かな学力」を育成するー論理力を高めるための授業展開の工夫ー
〃	河内中	市	20・21	「ことば」と「体験」を通して確かな学力を育む授業の創造ー言語活動の充実による表現力の向上をめざしてー
文部科学省「道徳教育実践 研究事業」推進校	三ツ城小	国	21・22	豊かにかかわり合い、学びを深める児童を育てる教育の創造 ー総合単元的な道徳学習を通してー
文部科学省 学力向上実践研究 推進事業指定校	下黒瀬小	国	20～22	活用する力の育成 ー自分の考えを伝え合う活動を通してー
〃	黒瀬中	国	20～22	生きる力につながる学力の向上をめざして ー基礎・基本の確実な習得と活用する力を育成する学習活動の工夫ー
中国四国中学校理科教育研 広島県中学校理科教育 研究会	八本松中	中四国 ・県	21・22	理科における言語活動を通して、思考力・表現力を育成する学習活動の創造
広島県小学校理科 教育研究会	東西条小	県	21・22	科学的なものの見方や考え方の育成をめざして ～考え・学び合い・実感する理科・生活科～
東広島市教育推進指定校	西志和小	市	21・22	子どもたちの探究心をゆさぶる授業の創造 ～伝え、話し合う活動を通して～
〃	高美が丘小	市	21・22	「活用力」をつける指導方法の工夫 ー「見通し・振り返り」学習活動の充実ー
〃	板城西小	市	21・22	確かな読みの力をつける国語科授業のあり方 ー自分の考えをもち、話し合う力を育てることを通してー

研究指定・協力校の 指定名	指定校 (地域)	指定者	年度	研究主題
〃	風早小	市	21・22	「知的な感動」 ～学ぶことのうれしさを感じる授業～
〃	向陽中	市	21・22	「進んで 学び 考え 行う力」を育てるための豊かな学びの創造 ～和 文化学習との関連を通して～
東広島市活用力向上 プログラム開発推進校	寺西小	市	21・22	論理的に思考・判断し、表現する子どもの育成 ～活用型の授業づくりと評価を通して～
〃	西条中	市	21・22	習得・活用・探究型学習による授業構成 ～言語活動の充実による授業改善～
東広島市体づくり運動 指導実践推進校	板城小	市	21・22	夢中になって体を動かす児童の育成 ～体づくり運動の系統性を踏まえた授業づくり～
東広島市教育推進指定校	西条小	市	22・23	思考力・表現力を高める授業を創る ～各教科における「言語活動の充実」を軸として～
〃	志和堀小	市	22・23	思考力・表現力を育てる算数科授業の創造 ～「学び合い」の場における「伝え合う力」を育てることを通して～
〃	東西条小	市	22・23	科学的なものの見方や考え方の育成をめざして～考え・学び合い・実感す る理科・生活科～
〃	河内小	市	22・23	活用する力を育てる授業の創造 ～「考える足場」のあるハカセの授業を通して～
〃	木谷小	市	22・23	主体的な読み手の育成をめざして ～図書館を活用した国語科授業と他教科・日常生活における読書指導を通 して～
〃	志和中	市	22・23	学習意欲を喚起し、思考力・表現力を高めるための豊かな学びの創造 ～和文化学習を通した心技体一致の学びの創造～
東広島市活用力向上 プログラム開発推進校 東広島市教育推進発表校	八本松中	市	23	「生涯にわたって活用できる力(活用力)」をはぐくむ授業の創造～実生 活を意識させる「受け取り、吟味し、表し、問い、応える」授業スタイル の実践を通して～
〃	高屋東小	市	23	確かな活用力(思考力・表現力)を育てる授業の創造 一活用型授業設計 を通して～
広島県小学校社会科 教育研究会	平岩小	県	23	「社会を見つめ、未来を問い続ける社会科・生活科教育の創造」一根拠を もとに判断し、社会参画の意識を育む授業づくり～
第27回中国地区学校図書館 研究会教育研究会 第54回広島県学校図書館 研究会広島大会	高屋中	中国・県	23	「生きる」力を伸ばすための言語活動の工夫 一学校図書館の活用を通して～
東広島市教育推進指定校	三津小	市	23・24	豊かな読みを育てる授業一「演劇的活動」を取り入れた授業づくりを通し て～
〃	河内西小	市	23・24	自分の考えをもち、分かりやすく表現する子どもの育成一言語活動の充実 により、思考を深める算数科授業の創造～
〃	東志和小	市	23・24	思考力・表現力の育成一説明文における評価読み学習を通して～
〃	郷田小	市	23・24	思考力・判断力・表現力を高める授業づくり一算数科・道徳の時間を中心 にして～
〃	下黒瀬小	市	23・24	自ら考え、表現する子どもの育成一思考・表現の場を工夫した授業づくり を通して～
〃	高屋西小	市	23・24	言語活動を充実させ、思考力を育成する授業づくり一気づき 考え 解決 することができる子どもの育成～
〃	黒瀬中	市	23・24	基礎的・基本的な知識の定着を図り、生徒の学ぶ意欲を高める授業の工夫 ～学習プリントの作成及びその効果的な活用を通して～
〃	高屋中	市	23・24	「生きる力」を伸ばすための言語活動の工夫一学校図書館の活用を通して ～
第53回広島県特別支援教育 研究会東広島大会並びに 平成24年度広島県特別支援 教育校長研修大会	八本松小 三ツ城中 八本松中	県	24	一人一人の教育的ニーズにこたえ、生きる力をはぐくむ特別支援教育の推 進
東広島市教育推進指定校	造賀小	市	24・25	自ら考え、生き生きと伝え合う子どもの育成 ～新聞を活用して～
〃	竹仁小	市	24・25	学習の理解を深め、数学的な思考力・表現力を高める指導法の工夫～「教 えて考えさせる授業」の実践を通して～
〃	三ツ城小	市	24・25	学びが実感できる児童の育成 ～4つのステップによる授業改善～
〃	上黒瀬小	市	24・25	自ら考え、学び合う児童の育成～きっかけづくりに焦点をあてた算数科授 業の工夫～
〃	板城小	市	24・25	確かな学力を育み学ぶ楽しさを実感する授業の創造～算数科・体育科にお ける言語活動の充実を通して～
〃	福富中	市	24・25	言語活動の充実を通して、活用の力の向上を図る指導方法の工夫改善～考 えさせながら学ばせる課題解決型授業の充実を中心に～
〃	磯松中	市	24・25	言語活動を通して確かな学力を育む授業の創造～生徒指導の三機能を生か した、授業スタイルの実践を通して～
〃	寺西小	市	25・26	学びを生かし学びをつなげる教育の創造～思考力・表現力を高める国語 科・算数科・理科の授業づくり～
東広島市教育推進指定校	吉川小	市	25・26	主体的に学び、ふるさと吉川を創ろうとする子どもの育成～思考力が高ま るかかわり合いを通して～

研究指定・協力校の 指定名	指定校 (地域)	指定者	年度	研究主題
〃	平岩小	市	25・26	社会を見つめ、未来を問い続ける社会科・生活科教育の創造～ゆさぶりによる「まとめ」の深まりをめざして～
〃	乃美尾小	市	25・26	思考力・表現力を育てる授業の在り方～理科・生活科における言語活動の充実を通して～
〃	久芳小	市	25・26	算数科「数量関係」領域における学びを明らかにする～「式の表現と読み」の内容研究を通して～
東広島市教育推進指定校	安芸津中	市	25・26	「表現力」の育成を図る指導方法の工夫～基礎的・基本的な知識や技能を使って発信する場の設定を通して～
〃	中央中	市	25・26	論理的思考力を高める授業の創造～4つのステップによる授業構成の工夫を通して～
文部科学省人権教育研究 推進指定校事業	川上小	国	26・27	自他の違いやよさに気づき、認め合い、学び合う児童の育成～共感を大切にかかわり合う算数科・道徳の時間の実践を通して～
文部科学省「道徳教育改善・ 充実」総合対策事業	高美が丘中	国	26	多様な道徳的価値観にふれさせ、かかわりをもたせる道徳教育の創造～生徒の心に響く指導方法の工夫を通して～
東広島市教育推進指定校	入野小	市	26・27	学ぶよさを感じ入野っ子の育成～目標を明確にし、共有化を図ったE S Dの授業づくりを通して～
〃	小谷小	市	26・27	家庭・地域と創るヘルスプロモーションスクールをめざして～日常の実践化を見通した指導法をデザインする～
〃	御菌宇幼	市	26・27	豊かな表現力の育成～表現サイクル「感じて・考えて・行動する」の充実をめざして～
〃	三永小	市	26・27	自分の考えを持ち、はっきり表現できる児童の育成～国語科「読むこと」の指導方法の工夫を通して～
〃	豊栄中	市	26・27	自ら学び表現する生徒の育成を目指して～表現力を高めるためのICTの効果的な活用～
〃	松賀中	市	26・27	思考力・表現力を育てる授業のあり方～「思考スキル」と「表現スキル」を活用する授業づくりを通して～
平成26年度ソニー子ども 科学教育プログラム「最優秀 校」子ども科学教育研究全国 大会	河内小	ソニー財団	27	主体的に追及し 友と学び合い 意欲的に活動する子どもの育成～「なぜ」を大切に 感性・創造性・主体性の育成～
東広島市教育推進指定校	高屋東小	市	27・28	主体的に学び、確かな「読み」ができる子どもの育成～質問する力を育てる指導の工夫を通して～
〃	豊栄小	市	27・28	児童の主体的な学びを促す算数科授業の創造～「ときたい」「分かった」「できた」「使える」学習指導の工夫～
〃	中黒瀬小	市	27・28	自ら考え豊かに表現する児童の育成～読むことと書くことをつなぐ課題探究型の授業づくり～
〃	八本松小	市	27・28	「わかった つたえた かんがえた」～ICTを効果的に活用した主体的な学びの創造～
〃	高美が丘中	市	27・28	認め合い、互いに高め合う生徒の育成～教科や体験活動の特性を生かしたかかわり合いを通して～
〃	河内中	市	27・28	基礎学力と表現力を高める授業の在り方～帯活動の充実と河内中学びのサイクルを通して～
「学びの革新」 パイロット校事業 (市推進指定校)	八本松中	県	27～29	主体的に学び共によりよく生きようとする生徒の育成～「課題発見・解決学習」のカリキュラム開発を通して～
〃	西条小	県	27～29	本気で考え、学びを深める授業の創造～各教科等の特質をふまえた授業構成の工夫を通して～
文部科学省英語教育 強化地域拠点事業	東西条小	国	26～29	今後の国際社会を生きる児童生徒のための英語教育の在り方～英語を生活化させ、豊かに伝え合う児童の育成～
〃(市推進指定校)	御菌宇小	国	26～29	今後の国際社会を生きる児童生徒のための英語教育の在り方～英語を生活化させ、「知的好奇心」を高め合う児童の育成～
〃	松賀中	国	26～29	今後の国際社会を生きる児童生徒のための英語教育の在り方～生徒の発信力を高める言語活動による豊かなコミュニケーション能力の育成～
文部科学省「道徳教育 改善・充実」 総合対策事業	志和中	国	28	自他を認め自尊感情を高める道徳教育の創造～生徒の心に響く指導方法の工夫をとおして～
広島県中学校音楽科 教育研究大会	河内中	県	28	音楽のよさを感じ、分かち合う子どもを育てよう～主体的な学びを通して～
広島県中学校技術・家庭科 教育研究大会	高屋中 黒瀬中	県	28	生活の中の課題を見つけ、工夫・創造しようとする意欲と実践力を育む「技術・家庭科」教育の推進
広島県算数・数学 教育研究大会	三ツ城小 中央中	県	28	21世紀の算数・数学の学びのデザインを求めて思考力・判断力・表現力・活用力をはぐくむ算数・数学教育
東広島市教育推進指定校	原小	市	28・29	問い続ける児童の育成～国語科「読むこと」における課題発見・解決学習を通して～
〃	板城西小	市	28・29	自ら考え、学び合う子どもの育成～一人一人が、見通しをもって取り組む算数科の授業づくり～

研究指定・協力校の 指定名	指定校 (地域)	指定者	年度	研究主題
〃	風早小	市	28・29	知的な感動を求め 自他の考えを認め合う児童の育成 ～学び合いを引き出す課題作りを通して～
〃	高美が丘小	市	28・29	かかわり合い、自ら学びを求める子どもの育成 ～学ぶ実感のある課題発見・解決学習を通して～
〃	向陽中	市	28・29	主体的・協働的な学びの創造 ～比較・分類・関連づける力の育成を通して～
広島県公立幼稚園・こども園連盟教育研究大会 (市推進指定校)	八本松中 中央幼	県	28・29	かかわり合う力を育てる ～体を動かす遊びを通して自信につなげる～
「学びの革新」業 パイロット校事 (市推進指定校)	西条中	県	28・29	生徒が主体的に学ぶ授業づくりの工夫 ～「課題発見・解決学習」の単元(題材)の活用を通して～
「学びの革新」業 パイロット校事	高屋西小	県	28・29	主体的な学びの創造 ～算数科・理科・生活科・総合的な学習の時間における「課題発見・解決学習」の単元開発を通して～
文部科学省「道徳教育改善・充実」総合対策事業	竹仁小	国	29	自尊感情を高め、共によりよく生きようとする児童の育成 ～自他のよさに気づき、ねらいに迫る授業づくりを通して～
文部科学省「道徳教育改善・充実」総合対策事業	久芳小	国	29	自ら考え行動し、つながり高め合う心を育てる道徳教育 ～豊かな体験活動を通して～
文部科学省「道徳教育改善・充実」総合対策事業	福富中	国	29	自己の生き方について考えを深める道徳的な判断力、心情、実践意欲と態度の育成 ～体験活動を活かして～
広島県小学校体育研究大会	小谷小	県	29	「わかる・できる・かかわり合う」体育学習 ～未来につながるヘルスプロモーションスクールの創造～
広島県中学校社会科教育研究大会西部管内Aブロック大会	高屋中 芸津中 中央中	県	29	主体的・対話的で深い学びを実現する社会科教育の創造 ～社会との関わりを意識した授業づくりを通して～
東広島市教育推進指定校	木谷小	市	29・30	主体的な学びの創造 ～地域に学び、自らと向き合う協働的な学習づくり～
〃	東西条小	市	29・30	言葉を生活化させ、言葉をつなぎ、広げる児童の育成 ～国語科と外国語活動との関連を通して～
〃	西志和小	市	29・30	理数教育で、未来に伸びる児童の育成 ～「たかはち学び」で学び続ける授業の工夫～
〃	志和中	市	29・30	主体的に学び、自己有用感を育てる道徳教育の創造 ～「考え、議論する」道徳の指導及び評価の工夫を通して～
第66回広島県国語教育研究大会	三永小	県	30	論理的読解力を育成する国語科授業づくり ～新学習指導要領を見通して～
第66回広島県国語教育研究大会	高屋中	県	30	「思考力・判断力・表現力を高める指導法の充実」 ～「学びの革新」アクション・プランに関わる「課題解決・課題探求型」の授業のあり方～
広島県中学校教育研究会人権教育研究会	福富中	県	30	自他の大切さを認め、自ら考えて行動する実践意欲の育成 ～「学び合い、かかわり合う活動を通して」～
文部科学省「道徳教育改善・充実」総合対策事業	豊栄小	国	30	自ら考えてよりよく行動できる児童の育成 ～豊かな体験活動を通して～
文部科学省「道徳教育改善・充実」総合対策事業	豊栄中	国	30	「自ら考えてよりよく行動できる生徒の育成」 ～家庭・地域との連携や体験活動を生かして～
東広島市教育推進指定校	郷田小	市	30・R元	「わかる・できる・のびる」授業づくり ～理解や思考を深める学び合い方の工夫を通して～
〃	東志和小	市	30・元	主体的に学び、豊かに表現できる児童の育成 ～児童が書きたくなるような場の設定の工夫を通して～
〃	高屋西小	市	30・元	主体的な学びの創造 ～「課題発見・解決学習」の質的向上を通して～
〃	下黒瀬小	市	30・元	自分事として課題解決する児童の育成 ～国語科「読むこと」における「めざせ!物語文マスター」の活用を通して～
〃	三津小	市	30・元	主体的に学びに向かう児童を育てる ～視点を持った対話的な学びを通して～
〃	高屋中	市	30・元	生徒が主体的に学ぶための授業づくり ～子どもの言葉で問いを創る授業の実践を通して～
〃	黒瀬中	市	30・元	基礎的・基本的な学力を身に付け、主体的に学ぶ生徒を育成するための学習指導の工夫 ～効果的なパフォーマンス課題を通して～
「遊び 学び 育つひろしまっ子!」の実現に向けたカリキュラム研究開発事業	御菌宇幼	県	30・元	遊び 学び 育つ 子供の育成 ～保育の充実に向けた「御菌宇カリキュラム」の開発～
第57回広島県小学校音楽教育研究大会	高美が丘小	県	元	感じよう 表そう つなげよう 音楽の楽しさを ～音楽的な見方・考え方を生かし、思いをもって表現できる子供の育成～
文部科学省「道徳教育改善・充実」総合対策事業	河内小	国	元	自他を尊重し、自ら考えてよりよく行動できる児童生徒の育成 ～学校・家庭・地域との連携や豊かな体験活動を生かして～
文部科学省「道徳教育改善・充実」総合対策事業	入野小	国	元	自他を尊重し、自ら考えてよりよく行動できる児童生徒の育成 ～学校・家庭・地域との連携や豊かな体験活動を生かして～
文部科学省「道徳教育改善・充実」総合対策事業	河内中	国	元	自他を尊重し、自ら考えてよりよく行動できる児童生徒の育成 ～学校・家庭・地域との連携や豊かな体験活動を生かして～
東広島市教育推進指定校	造賀小	市	元・2	自ら考え、生き生きと学び合う子どもの育成 ～学びや成長を実感し新たな課題につなげる振り返りを通して～

研究指定・協力校の 指定名 称	指定校 (地域)	指定者	年度	研究主題
〃	三ツ城小	市	元・2	学びをつなげ、学ぶ意欲を高める授業の創造 ～統合的・発展的に考えさせる単元開発・授業展開の工夫～
〃	板城小	市	元・2	進んでかかわり合い、英語で表現しようとする児童の育成 ～段階的な「やり取り」の指導を通して～
〃	上黒瀬小	市	元・2	自分の考えを表現し、学び合う児童の育成 ～地域素材を生かした探究的単元の開発～
〃	龍王小	市	元・2	主体的な学びの創造 ～情報活用能力の育成を図るICTの活用～
〃	磯松中	市	元・2	主体的・対話的で深い学びを促す特別活動の創造 ～人間関係形成能力を育成する話し合い活動の実践～
学力フォローアップ校事業指定校	中黒瀬小	県	30～2	学力向上を図るための「わかる」「できる」授業の創造
東広島市教育推進指定校	入野小	市	2・3	他者と協働し、よりよく行動する児童の育成
〃	寺西小	市	2・3	国語科・算数科の見方・考え方を働かせる授業の創造
〃	吉川小	市	2・3	主体的・協働的に学び、これからの社会を創ろうとする子供の育成
〃	中央中	市	2・3	「主体的・対話的で深い学び」のある授業の創造 ～考える力と伝え合う力の育成を通して～
東広島市教育推進指定校 広島県小学校社会科教育研究大会	平岩小	県・市	2・3	社会を見つめ、未来を問い続ける社会科教育の創造 ～笑顔で考え続ける社会科の授業づくり～
東広島市教育推進指定校 広島県中学校視聴覚教育研究大会	安芸津中	県・市	2・3	ICTで実現する授業のユニバーサルデザイン ～すべての人が実感できるICTの活用～
東広島市教育推進指定校	三永小	市	3・4	自ら学び続ける児童を育成する国語科授業の創造 ～3つの段階をおさえた自己調整学習を通して～
〃	八本松小	市	3・4	本気で学び 新たな知を獲得する児童の育成 ～児童の学習意欲を喚起する課題設定と関わり合い活動の工夫を通して～
〃	小谷小	市	3・4	「分かった」「できた」を実感し、主体的に学び続ける子供の育成 ～授業と家庭学習をつなぐ「ジョイ☆スタ」の実践を通して～
〃	乃美尾小	市	3・4	「わかる」「できる」喜びを感じる算数科の授業改善 ～児童の伸びをみとる「サポートシート」の活用を通して～
〃	松賀中	市	3・4	自らの考えを分かりやすく表現できる生徒の育成 ～共に学び高めあう学習指導の充実を通して～
〃	豊栄中	市	3・4	豊かに自己を表現する生徒の育成 ～多様な表現方法を通して～
東広島市教育推進指定校 探究的な学習の在り方に関する 研究推進地域事業	福富小・中	県市	3～5 4・5	福富の地域に誇りをもち、自分の生き方を考える児童・生徒の育成 ～地域における探究活動と協働的な学びを通して～
東広島市教育推進指定校	御菌宇小	市	4・5	一人一人が「分かった！できた！深まった！」と実感できる授業づくり ～「考える」「伝え合う」「見付ける」活動の工夫を通して～
〃	豊栄小	市	4・5	自分の考えを広げ深める児童の育成 ～国語科説明的文章における対話指導の工夫を通して～
〃	高屋東小	市	4・5	自ら学ぶ児童の育成 ～算数科における見通しをもたせる指導の工夫を通して～
〃	高美が丘中	市	4・5	自ら考え、自ら表現する力を高める指導の在り方 ～長期的ルーブリックの活用を通して～

# 10 令和5年度全国学力・学習状況調査結果

## 1 調査の概要

- (1) 調査期日 令和5年4月18日(火)
- (2) 調査対象 国・公・私立学校の以下の学年の原則として全児童生徒を対象とする。  
 ①小学校調査 小学校第6学年、義務教育学校前期課程第6学年、特別支援学校小学部第6学年  
 ②中学校調査 中学校第3学年、義務教育学校後期課程第3学年、中等教育学校前期課程第3学年、特別支援学校中学部第3学年
- (3) 調査内容
- 【小学校】
- ①国語、算数における前学年までの学習内容(原則)の定着状況調査
  - ②学習意欲、学習方法、学習環境、生活の諸側面等に関する児童質問紙調査
  - ③指導方法や人的・物的な教育条件の整備の状況等に関する学校質問紙調査
- 【中学校】
- ①国語、数学、英語における前学年までの学習内容(原則)の定着状況調査
  - ②学習意欲、学習方法、学習環境、生活の諸側面等に関する生徒質問紙調査
  - ③指導方法や人的・物的な教育条件の整備の状況等に関する学校質問紙調査

※ 英語に関する調査の結果については、「聞くこと」、「読むこと」及び「書くこと」の合計の集計となる。「話すこと」に関する調査の結果については、当日実施校の結果から推定される全国値のみが公表され、都道府県別、指定都市別の公表は行われない。

## 2 東広島市の調査結果の概要

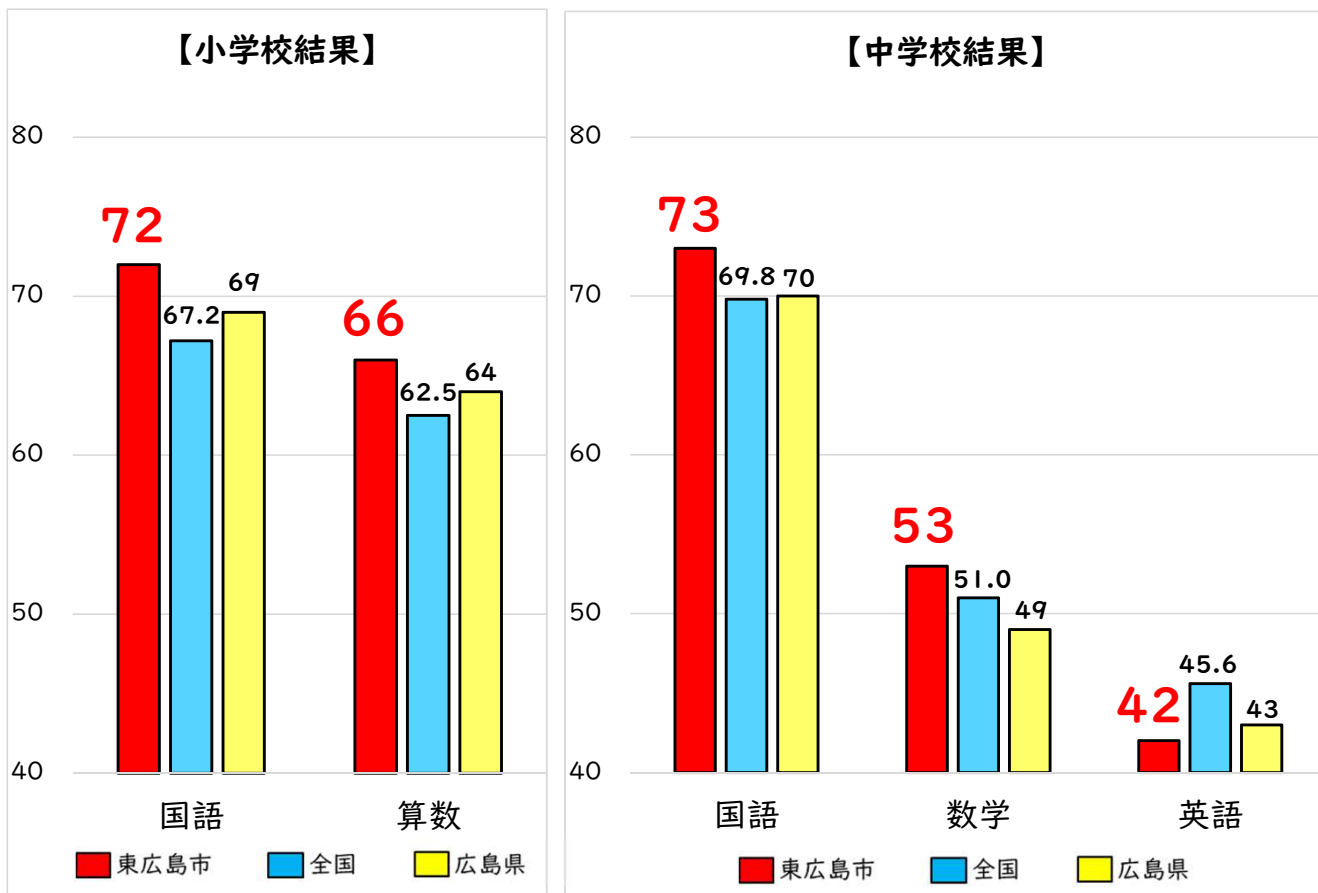

※県及び市の平均正答率については、整数値で結果が提供されることになっているため、調査結果については整数値で示しています。

# 1 1 令和4年度全国体力・運動能力、運動習慣等調査結果

## 1 調査の概要

(1) 調査期間 令和4年4月から令和4年7月末までの期間

(2) 調査対象 国・公・私立学校の以下の学年の児童生徒を対象とする。

①小学校調査 小学校第5学年、特別支援学校小学部第5学年

②中学校調査 中学校第2学年、中等教育学校第2学年、特別支援学校中学部第2学年

(3) 調査事項 実技に関する調査

項目	体力評価	小学校第5学年	中学校第2学年
握力	筋力	○	○
上体起こし	筋力・筋持久力	○	○
長座体前屈	柔軟性	○	○
反復横とび	敏捷性	○	○
20mシャトルラン	全身持久力	○	○
持久走 (男子1500m・女子1000m)		—	○
50m走	スピード	○	○
立ち幅跳び	筋パワー	○	○
ソフトボール投げ	巧緻性・筋パワー	○	—
ハンドボール投げ		—	○

## 2 東広島市の調査結果の概要

体力合計点の算出方法	①個人記録を算出（各調査項目の記録を得点化（10点満点）し、8種目の得点を合計する。 ②調査実施者全員の個人記録を合計 ③個人記録の合計を調査実施者数で割り平均値を算出
------------	--------------------------------------------------------------------------------------------

### 【小学校】

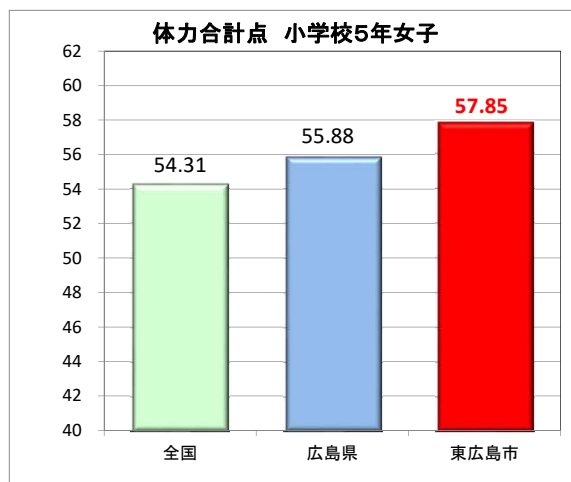
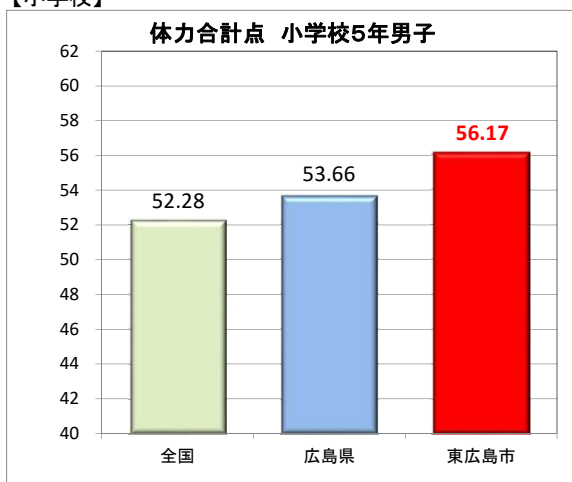

### 【中学校】

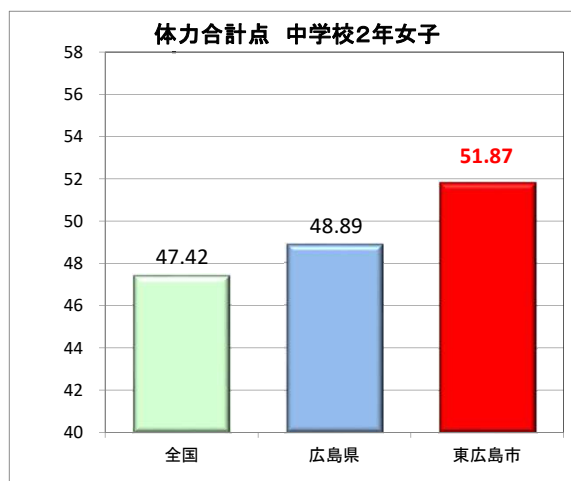
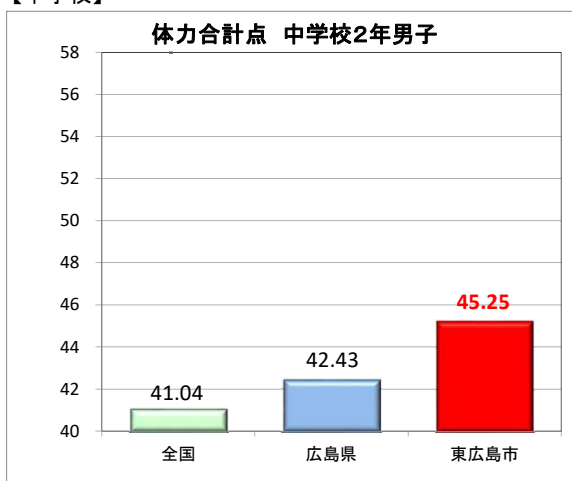

※広島県の数値は、指定都市を含む公立学校全体の平均値を示す。



# 令和4年度全国体力・運動能力

## 【小学校】(第5学年男子)

男子	握力	上体	長座	反復	シャトル	50m	立幅	ボール	合計点
東広島市	17.22	20.58	35.66	43.27	52.73	9.34	157.84	22.80	56.17
広島県	16.34	19.34	34.10	41.30	47.63	9.54	153.10	22.09	53.66
全国	16.21	18.86	33.79	40.36	45.92	9.53	150.83	20.31	52.28

## 【中学校】(第2学年男子)

男子	握力	上体	長座	反復	シャトル	持久走	50m	立幅	ボール	合計点
東広島市	30.82	27.83	46.60	54.62	84.21	403.77	7.89	201.72	22.61	45.25
広島県	29.48	26.20	45.05	51.91	77.52	418.85	8.01	198.64	20.64	42.43
全国	28.99	25.74	43.87	51.05	78.07	409.81	8.06	196.89	20.28	41.04

### ■全国との比較(全国を1とする)

## 【小学校】(第5学年男子)

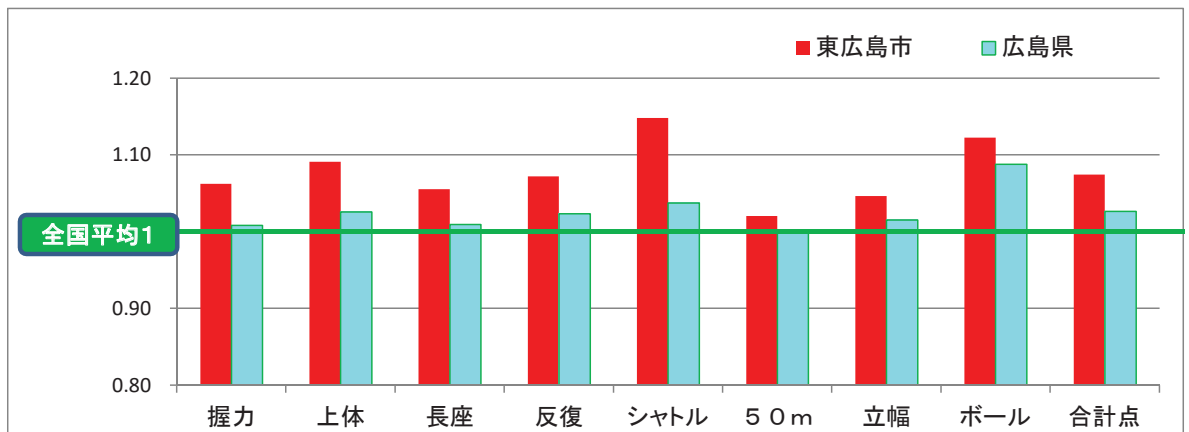

## 【中学校】(第2学年男子)

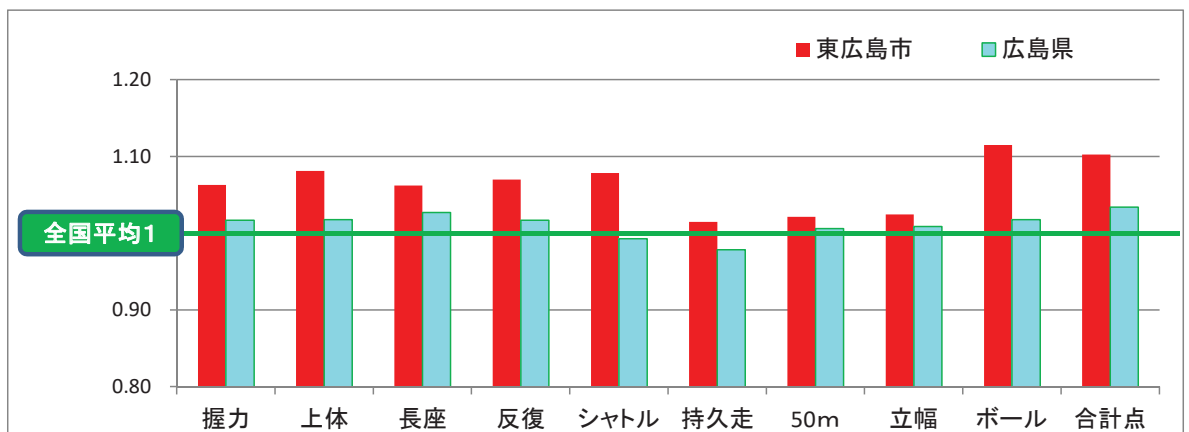

## 力、運動習慣等調査結果（項目別）

### 【小学校】(第5学年女子)

女子	握力	上体	長座	反復	シャトル	50m	立幅	ボール	合計点
東広島市	16.83	19.52	40.70	41.06	43.03	9.54	150.60	14.30	57.85
広島県	16.32	18.59	38.43	39.84	39.65	9.69	147.64	13.97	55.88
全国	16.10	17.97	38.18	38.66	36.97	9.70	144.55	13.17	54.31

### 【中学校】(第2学年女子)

女子	握力	上体	長座	反復	シャトル	持久走	50m	立幅	ボール	合計点
東広島市	24.89	24.13	48.39	48.13	55.62	294.90	8.78	171.85	13.67	51.87
広島県	23.50	22.43	43.37	46.89	50.54	308.08	8.93	169.01	12.95	48.89
全国	23.21	21.67	46.07	45.81	51.60	302.89	8.96	167.04	12.45	47.42

### 【小学校】(第5学年女子)

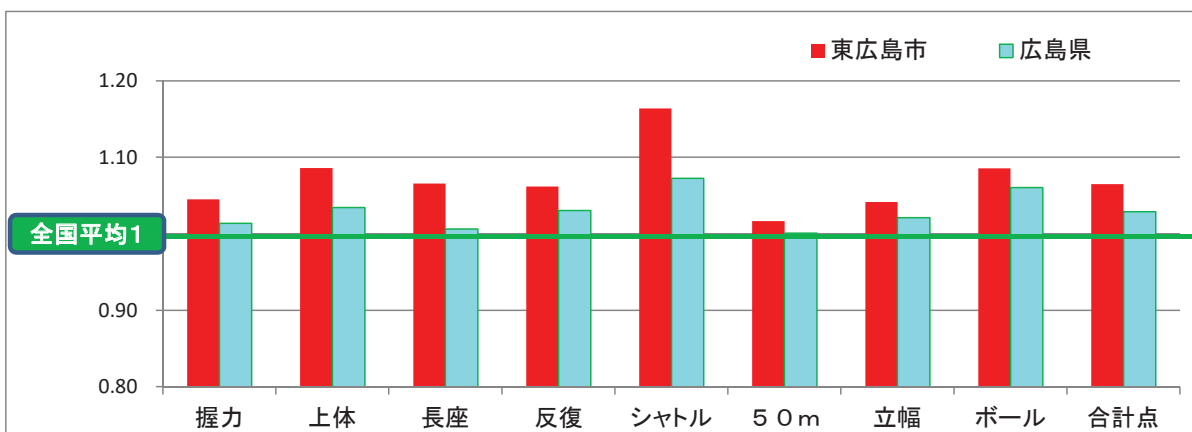

### 【中学校】(第2学年女子)

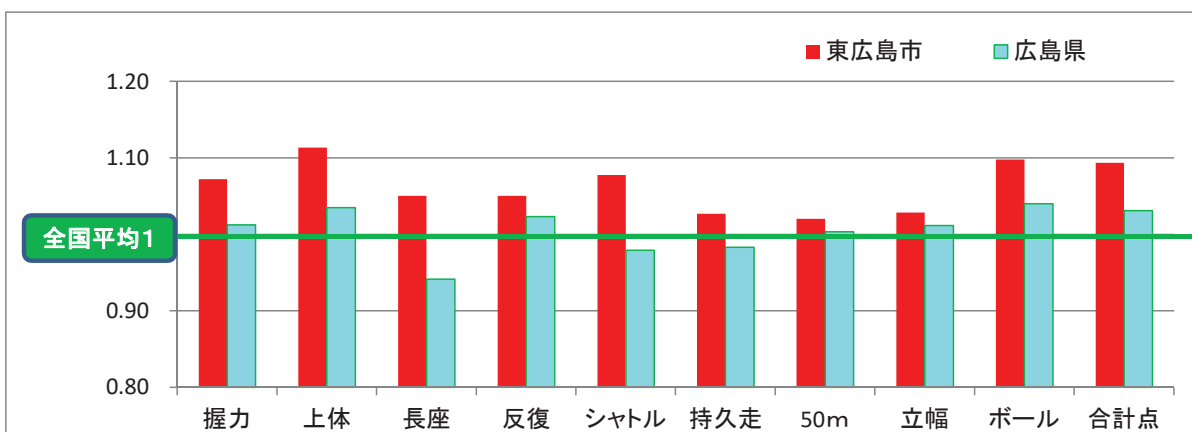

## 1 2 保護者負担の軽減

### (1) 通学費補助（令和4年度）

	補助対象数(人)	補助金(円)	備考
小学校	17	451,980	川上小学校
	22	264,516	中黒瀬小学校
中学校	101	1,761,515	高屋中学校
	11	1,123,619	河内中学校
計	151	3,601,630	

### (2) ヘルメット購入補助（自転車通学者）（令和4年度）

補助対象	補助対象生徒数(人)	補助金(円)	備考
市立中学校 自転車通学生徒 (市内中学校14校)	1,173	2,296,070	ヘルメット単価 2,700円～2,800円

## 13 人権教育の推進

### (1) 人権教育の基本的な考え方

人権教育は、市民一人一人に人権尊重の精神を育むことを目的としています。人権教育・啓発推進法において、「人権教育とは人権尊重の精神の涵養を目的とする教育活動を意味し、国民がその発達段階に応じ、人権尊重の理念に対する理解を深め、これを体得することができるようにすることを旨とする。」(第2条・第3条)と述べられています。そのために人権教育は、日本国憲法及び教育基本法並びに国際人権規約等の精神に則り、基本的人権の尊重の精神が正しく身に付くよう、生涯学習の視点にたつて、幼児期からの発達段階を踏まえ、地域の実情等に応じて、学校教育、社会教育、家庭教育のそれぞれが互いの主体性を尊重しつつ、相互の連携を図って実施していく必要があります。

### (2) 学校教育における人権教育の推進

学校教育においては、それぞれの学校の教育目標の実現に向けた教育活動の中で、児童生徒が社会生活を営む上で必要な知識、技能、態度などを確実に身に付けることを通して、人権尊重の精神の理念について正しく理解させるとともに、学習内容を創意工夫し豊かな感性を育むようにします。

そのために次のことを推進します。

- ① 各教科や特別の教科 道徳、総合的な学習の時間等において、心に響く学習内容の創造と指導方法の工夫・改善を図ります。
- ② 社会性や豊かな人間性を育むための多様な体験活動の機会の充実を図ります。
- ③ 教職員の人権尊重の理念についての理解や指導力の向上を図る研修の充実を図ります。

### (3) 社会教育における人権教育の推進

社会教育においては、すべての人々の人権が真に尊重される社会の実現をめざし、人権に関する学習の機会の充実を図ることとし、人権に関する学習では単に人権尊重の理念を知識として学ぶだけではなく、日常生活において他者への配慮が自然に態度や行動に現れるような人権感覚を身につけることが重要であることに留意します。

そのために次の施策を推進します。

- ① 教育の原点である家庭教育への支援の充実を図ります。
- ② 生涯学習センター等の社会教育施設を中心とした学習の場の充実を図ります。
- ③ 参加体験型の研修会の提供等、学習プログラムの開発に努めます。
- ④ 指導者の養成及びその資質の向上等、推進体制の充実を図ります。

## 1 4 特別支援教育の推進

特別支援教育は、障害のある幼児児童生徒の自立や社会参加を図るため、一人一人の教育的ニーズを的確に把握し、そのもてる力を高め、障害による生活上や学習上の困難を克服するよう、適切な指導や必要な支援を行うものです。

また、特別支援教育は、特別な支援を必要とする幼児児童生徒が在籍するすべての幼稚園、小学校、中学校、義務教育学校、高等学校、中等教育学校及び特別支援学校において実施されるものです。

その推進にあたっては、文部科学省が推進する特別支援教育の専門性に基づく授業改善を図るとともに、障害のある幼児児童生徒の能力や可能性を最大限に伸ばす教育の充実を目指し、次のような体制の整備及び取組を行います。

- 校内（園内）委員会での指導・支援の検討
- 特別支援教育コーディネーターによる校内委員会・校内研修の企画・運営、関係諸機関等との連絡・調整
- 専門家を招聘しての研修の実施
- 個別の教育支援計画及び個別の指導計画の作成とそれに基づく指導や支援の実施

### （1）適正な就学指導及び教育相談・支援体制の整備・充実

教育支援委員会の機能を充実させ、幼児児童生徒の実態を的確に把握するとともに、保護者や専門家の意見を聴取した上で、どのような教育環境であれば十分な教育が受けられるかという観点で就学指導を行います。

また、教育、医療、福祉等の関係者が一体となった教育相談・支援体制の整備・充実を図ります。

### （2）教員の専門性の向上と指導内容の充実

幼児児童生徒の自立や社会参加に向けて、教員が、幼児児童生徒の教育的ニーズを的確に把握し、そのもてる力を高め、生活上や学習上の困難を克服できるよう、障害のある幼児児童生徒一人一人に応じた個別の教育支援計画や個別の指導計画を作成し、それに基づいた教育を実践します。そのために、特別支援学級担当者の免許法認定講習の受講及び特別支援教育に関する研修の充実により、特別支援教育に携わる教員の専門性の向上を図ります。

障害のある幼児児童生徒への指導にあたっては、障害種別による判断も重要ですが、当該幼児児童生徒が示す困難に、より重点を置いた対応を心がけていきます。

また、医師等による障害の診断がなされている場合でも、教師はその障害の特徴や対応を固定的にとらえることのないよう注意するとともに、その幼児児童生徒のニーズに合わせた指導・支援を検討していきます。

## 15 就学前幼児の現状

### (1) 東広島市内幼稚園・保育所での5歳児入園・入所数の推移

年	東広島市内5歳児数	幼稚園5歳児数	保育所5歳児数
S51	1,271	552 (43.4%)	707 (55.6%)
52	1,378	551 (38.2%)	821 (61.3%)
53	1,429	533 (37.3%)	883 (61.8%)
54	1,562	598 (38.3%)	954 (61.1%)
55	1,445	570 (39.4%)	857 (59.3%)
56	1,433	608 (42.4%)	790 (55.1%)
57	1,315	560 (42.5%)	747 (56.8%)
58	1,332	570 (42.8%)	733 (55.0%)
59	1,265	555 (43.9%)	689 (54.5%)
60	1,199	569 (47.5%)	600 (50.0%)
61	1,185	609 (51.4%)	544 (46.0%)
62	1,071	558 (62.1%)	501 (46.8%)
63	1,161	610 (52.5%)	529 (45.6%)
H元	1,169	632 (54.1%)	489 (41.8%)
2	1,160	630 (54.3%)	496 (42.8%)
3	1,169	633 (54.2%)	518 (44.3%)
4	1,253	692 (55.2%)	531 (42.4%)
5	1,200	675 (56.2%)	513 (42.8%)
6	1,317	728 (55.3%)	572 (43.4%)
7	1,299	675 (52.0%)	571 (44.0%)
8	1,269	665 (52.4%)	574 (45.2%)
9	1,320	717 (54.3%)	574 (43.5%)
10	1,337	689 (51.5%)	608 (45.5%)
11	1,316	679 (51.5%)	594 (45.1%)
12	1,363	650 (47.7%)	673 (49.4%)
13	1,408	718 (51.0%)	615 (43.7%)
14	1,389	686 (49.4%)	650 (46.8%)
15	1,415	689 (48.7%)	667 (47.1%)
16	1,358	665 (49.0%)	640 (47.1%)
17	1,804	806 (44.7%)	982 (54.4%)
18	1,810	782 (43.2%)	935 (51.7%)
19	1,750	820 (46.9%)	918 (52.4%)
20	1,763	827 (46.9%)	887 (50.3%)
21	1,800	780 (43.3%)	952 (52.9%)
22	1,758	837 (47.6%)	928 (52.8%)
23	1,756	792 (45.1%)	863 (49.1%)
24	1,793	826 (46.1%)	891 (49.7%)
25	1,923	871 (45.3%)	942 (49.0%)
26	1,845	796 (43.1%)	946 (51.3%)
27	1,961	724 (36.9%)	1,016 (51.8%)
28	1,914	692 (36.2%)	1,002 (52.4%)
29	1,879	623 (33.2%)	1,005 (53.5%)
30	1,929	657 (34.1%)	1,045 (54.1%)
R元	1,893	587 (31.0%)	1,015 (53.6%)
2	1,897	481 (25.4%)	1,295 (68.3%)
3	1,806	650 (36.0%)	1,109 (61.4%)
4	1,796	542 (30.1%)	1,125 (62.6%)

※5歳児数はR4.4.30、幼稚園児数はR4.5.1、保育所（認定こども園含む）園児数はR4.5.1現在

## (2) 東広島市内幼稚園と園児数

(令和5年5月1日現在)

	園名	園長	定員	措置数	開園年
市立	御菌宇幼稚園	中野詠美子	140	39	昭54
私立	西条幼稚園	伊藤薫	220	212	昭6
	西条ルーテル幼稚園	宮澤真理子	200	172	昭46
	高屋幼稚園	吉岡雅晴	390	229	昭48
	東広島くすのき幼稚園	恒松美津子	300	246	平12
	くるみヶ丘幼稚園	岩本憲道	100	2	昭55
	サールナート幼稚園	三浦輝美	100	8	昭24
国立	広島大学附属幼稚園	七木田敦	80	61	平2

## 【参考】東広島市内認定こども園と園児数

(令和5年5月1日現在)

	園名	園長	1号認定定員 (全定員)	1号認定措置数 (全措置数)	認定こども園開園年 (施設開園年)
認定こども園	さぎなみの森	松井雄一郎	180 (300)	140 (252)	平27 (昭54)
	認定こども園 みどりがおかようちえん	梅崎祥子	144 (224)	86 (178)	平27 (昭53)
	ひまわり認定こども園	平町香織	35 (65)	34 (59)	平27 (平3)
	サムエル西条こどもの園	松村ひとみ	10 (255)	7 (241)	平27 (平23)
	サムエル東広島こどもの園	新本富子	15 (255)	15 (226)	平27 (平10)
	みそのうこぼとの森	神鳥美智子	30 (190)	26 (176)	平27 (平25)
	アザレアキッズステーション	吉田徳子	25 (65)	32 (83)	平28
	八本松みづき認定こども園	井盛和枝	35 (65)	39 (50)	平28
	認定こども園くば	長光英子	10 (50)	1 (20)	平28 (昭30)
	認定こども園たけに	竹井真由美	10 (50)	2 (18)	平28 (昭57)
	認定こども園とよさか	佐々木美保	10 (80)	1 (39)	平28 (昭63)
	認定こども園愛育園	円奈千鶴子	5 (190)	4 (171)	平29 (昭55)
	西条みづき認定こども園	中本親代	15 (75)	29 (49)	平29 (平15)
	認定みょうとくこども園	大江暁子	10 (100)	11 (101)	令2 (昭24)
	志和龍城認定こども園	中田文香	5 (50)	1 (40)	令2 (昭28)
	フレーベル幼稚園	新田悦子	90 (252)	69 (181)	令2 (平4)
	桜が丘認定こども園	伊東寛和	5 (147)	5 (130)	令2
	認定こども園風早幼稚園	山野信子	25 (50)	24 (41)	令3 (昭36)
	八本松太陽こども園	武智和子	10 (148)	23 (161)	令5

### (3) 令和5年度 入園、入所率

幼稚園・保育所・認定こども園へ入園、入所した幼児数（3歳～5歳）

平成28年度	平成29年度	平成30年度	令和元年度	令和2年度	令和3年度	令和4年度	令和5年度
5,193人	5,147人	5,194人	5,110人	5,090人	4,897	4,700人	4,590人

東広島市内年齢別人口

(令和5年4月30日現在)

年齢	5歳	4歳	3歳	2歳	1歳
人口	1,685人	1,664人	1,660人	1,536人	1,444人

### (4) 幼稚園・保育所の地区別設置状況等

(幼稚園、保育所、認定こども園：令和5年5月1日現在)

町別	幼稚園：保育所数	措置数 (3歳児～5歳児)
西条	幼稚園：5園	660
	保育所：18所	1,266
	認定こども園：7園	732
八本松	幼稚園：0園	—
	保育所：5所	270
	認定こども園：4園	278
志和	幼稚園：0園	—
	保育所：3所	50
	認定こども園：1園	25
高屋	幼稚園：1園	229
	保育所：4所	209
	認定こども園：2園	286
黒瀬	幼稚園：1園	2
	保育所：5所	205
	認定こども園：2園	194
福富	幼稚園：0園	—
	保育所：0所	—
	認定こども園：2園	28
豊栄	幼稚園：0園	—
	保育所：0所	—
	認定こども園：1園	23
河内	幼稚園：1園	8
	保育所：2所	48
	認定こども園：0園	—
安芸津	幼稚園：0園	—
	保育所：3所	45
	認定こども園：1園	32

※認定こども園は1、2号認定の園児数



## V 生涯学習の推進、社会教育、スポーツ・文化の振興

# 1 講座、イベント、大会、講演会等開催状況（令和4年度）

## (1) 生涯学習の推進

事業名	対象	回数	参加者数	開催期間	会場
生涯学習フェスティバル	一般	1	—	11月5・6日	芸術文化ホール他
合計			5,800		

## (2) 社会教育活動の振興

事業名	対象	回数	参加者数	開催期間	会場
二十歳のつどい	2002年4月2日から2003年4月1日生まれの人	1	1,321	2023年1月9日	アクアパーク体育館
生涯学習センター活動事業（主催講座）	一般・子ども等・保護者	2,872	36,860	通年	生涯学習センター及び地域センター等
合計			38,181		

## (3) 青少年育成活動事業の促進

事業名	対象	回数	参加者数	開催期間	会場
“社会を明るくする運動”東広島市推進大会	一般	1	340	7月23日	芸術文化ホール
親子わくわく講座	幼児と保護者	12	184	4月～3月	児童青少年センターセミナー室
ゆーすふる・チャレンジャー会議による「秋祭り」（中止）、「デイキャンプ」	幼児と保護者、小学生	1	27	10月23日	児童青少年センター憩いの森公園
放課後子供教室	小学生	406	8,080	年間	各小学校・地域センター他
HIGASHIHIROSHIMA「少年の主張」	一般（中学生）	1	174	2月4日	芸術文化ホール
チャレンジランキング（生涯学習フェスティバル内）	幼児から一般	1	350	11月6日	芸術文化ホール
合計			9,155		

(4) スポーツ活動の推進

事業名	対象	回数	参加者数	開催期間	会場
さわやかウォークの日(歩こうDAY)	一般	1	137	10月23日	西条・広島大学周回コース
スポーツ振興事業	一般	233	6,429	4～3月	アクアパーク体育館等
第34回東広島市民スポーツ大会 (球技の部【ソフトボールを除く】)	一般	1	1200	6月5日	アクアパーク体育館等
第34回東広島市民スポーツ大会 (陸上の部、球技の部【ソフトボール】)	一般	1	2400	9月25日	アクアパーク陸上競技場 福富多目的グラウンド・福富小中学校グラウンド
第25回ひろしま県央競歩大会2022	小・中・ 高・一般	1	400	11月27日	アクアパーク陸上競技場
第38回東ひろしま 新春駅伝競走大会	中・学生 ・一般	1	2000	1月7日	アクアパーク及び周辺コース
合計			12,566		

(5) 学校体育の充実

事業名	対象	回数	参加者数	開催期間	会場
小学校陸上記録会	小学5・6年生	1	463	10月15日	東広島運動公園
小学校水泳記録会	小学5・6年生	※新型コロナウイルス感染症まん延防止のため中止			
合計			463		

(6) 文化財の保護と活用

事業名	対象	回数	参加者数	開催月日	会場
出前博物館	小学生・中学生	9	52 135 29 104 92 78 10	2022年 5月31日 2022年 6月15日 2022年 6月17日 2022年 6月22日 2022年 6月29日 2022年 7月 8日 2022年 7月11日	志和小学校(2回)・ ツ城小学校 三原小学校 高美が丘小学校 川上小学校 御宇小学校(2回) 木谷小学校
新宮神社本殿保存修理工事 完成見学会	一般	1	26	2022年4月16日	新宮神社本殿
前垣氏庭園特別公開	一般	1	33	2022年6月4日	賀茂泉酒造(株)
探検!文化財	一般	1	52	2022年12月 3日	広島大学内の遺跡・広島大学総合博物館・旧石井家住宅・市中神社・志和の堀市・時報塔ほか
第69回文化財防火デー	一般	1	64	2023年1月28日	国登録有形文化財 榊山八幡神社
安芸津歴史民俗資料館ミニ企画展	一般	1	64	2022年10月29日～11月25日	安芸津歴史民俗資料館
出土文化財管理センター展示室 (常設展) (重文指定記念展)	一般	2	194 105	常設展:4~2月 重文指定記念展:3月	出土文化財管理センター
企画展(「東広島古墳」:前期展)	一般	1	138	2023年1月7日~2月2日	出土文化財管理センター
企画展(「東広島古墳」:後期展)	一般	1	603	2023年2月8日~2月13日	芸術文化ホール (市民ギャラリー)
出土文化財報告会	一般	1	62 20	2023年2月11日	芸術文化ホール(301・302) オンライン配信
遺跡見学会	一般	1	104	2022年12月17日	横田1号遺跡(現地)
親と子の体験歴史村	一般	2	32 33	2022年7月23日	広島大学 (総合博物館)
連続講座 (遺跡で語る私たちの歴史)	一般	7	115	2022年10月5日~2023年1月 11日:全7回	市民文化センター
合計		29	2,145		

(7) 文化振興事業

事業名	対象	回数	参加者数	開催月日	会場
音楽普及啓発事業	小学生・中学生 一般	29	706	5月28日、7月5日ほか	芸市 市内各小中 学
鑑賞事業	一般	38	16,521	4/9~3/19	芸術文化ホー ル
普及・育成型事業	一般	13	582	6/25~3/12	芸術文化ホー ル
ロビーコンサート	一般	12	950	月1回程度	芸術文化ホー ル
第35回東広島市美術展	一般	1	2,446	1月21日~2月5日	市立美術館
合計		93	21,205		

## (8) 図書館事業

事業名	対象	回数	参加者数	開催月日	会場
おはなし会	幼児から小学校低学年	11	64	月1回程度	中央図書館
おはなし ななつ星	幼児から一般	11	92	月1回程度	中央図書館
ちっちゃなおはなし会	乳幼児	6	20	2ヶ月1回程度	中央図書館
あかちゃんとおはなし	乳幼児とその保護者	4	17	3ヶ月1回程度	中央図書館
あおむし文庫のおはなし会	幼児から小学校低学年	9	9	月1回程度	中央図書館
こぐまちゃんのおはなし会	就園前幼児とその保護者	9	111	月1回程度	中央図書館
子育て広場 バナナ	乳幼児～未就学児とその保護者	-	中止	(コロナ禍により中止)	中央図書館
子育て広場 バナナベビー	乳幼児とその保護者	-	中止	(コロナ禍により中止)	中央図書館
子育て広場 スマイル	乳幼児とその保護者	-	中止	(コロナ禍により中止)	中央図書館
映画会	小学生から一般	22	88	月2回程度	中央図書館
こども映画会	幼児から小学生	22	310	月2回程度	中央図書館
ビンゴゲームで楽しく知ろう！～電子図書館&ADEAC体験会～	小学生から一般	3	41	4/23, 7/17, 10/15	中央図書館
なつかしの紙芝居屋さん	幼児から一般	2	34	4/29, 11/5	中央図書館
としまる芝生ステーション	幼児から一般	-	中止	4/29	中央図書館
読書ビンゴ	幼児から中学生	1	-	4/19～5/8	中央図書館
図書館見学ツアー	幼児から小学生	1	5	5/3	中央図書館
こどもの日のおはなし会	幼児から小学生	1	2	5/5	中央図書館
春の子ども特別映画会	幼児から小学生	1	24	5/8	中央図書館
おとなの読書会 ～村上春樹の世界～	一般	1	3	5/28	中央図書館
広島酒の父 三浦仙三郎の酒造り～醸造試験所報告書第27号を読む～(全4回)	一般	4	168	6/4, 6/25, 7/9, 7/23	東広島商工会議所
バリアフリー映画会	幼児から一般	1	41	6/18	中央図書館
手話で楽しむおはなし会	幼児から一般	1	36	6/18	中央図書館
こりすのおはなし会	幼児から小学生	4	13	6/25, 10/29, 12/25, 3/25	中央図書館
チャレンジ！調べる学習	小学生	2	22	7/3, 7/10	中央図書館
東広島地域学習『のん太の学び場』活用講座 東広島のなに？なぜ？発見！	小学生	1	8	7/24	中央図書館
どちらからもよめる「パタパタえほん」をつくろう	幼児から小学生	1	11	7/29	中央図書館
やってみよう！本の修理体験会	小学生から一般	2	11	8/3, 10/19	中央図書館
平和映画会	小学生から一般	1	12	8/9	中央図書館
認知症サポーター養成講座	小学生から一般	1	4	8/10	中央図書館
「効果的な叱り方」教えます！～アンガーマネジメント講座・基礎から応用まで～	一般	1	31	8/27	中央図書館
夏の特別映画会	幼児から一般	1	15	8/28	中央図書館
やってみよう!!みんなで百歳体操	一般	1	8	9/22	中央図書館
おとなの書庫見学	一般	1	9	9/23	中央図書館
おとなの読書会 ～群ようこの世界～	一般	1	5	9/30	中央図書館
はじめての俳句講座(全2回)	一般	2	18	10/4, 11/8	中央図書館
カードゲームで楽しくまなぶ!SDGs	小学生から一般	1	9	10/22	中央図書館
ムーミンの会の大人のためのストーリーテリング	幼児から一般	1	13	10/25	中央図書館
読書週間特別映画会	小学生から一般	1	9	10/29	中央図書館

ブック交換市	小学生から一般	1	1032	11/12, 11/13	中央図書館
ろうそくのあかりで…… むかしこつぷりのおはなし会	小学生から一般	1	9	11/13	中央図書館
わらべうたであそぼう	幼児から一般	1	29	11/23	中央図書館
わらべうたであそぼう～ボランティア勉強会～	一般	1	8	11/23	中央図書館
ぬいぐるみのおとまりかい	小学生から一般	1	14	12/3	中央図書館
薬のキホンとギモン～コロナ禍におけるワクチンと副反応対策も含めて～	一般	1	23	12/15	中央図書館
雑誌リサイクル市	一般	1	-	12/17, 12/18	中央図書館
冬の特別映画会	幼児から一般	1	8	12/25	中央図書館
農文協さんに学ぼう！畑のママ知識	一般	1	15	3/4	中央図書館
こどもと本をつなぐ会	一般	1	30	3/7	中央図書館
歩いて学ぶ！西条酒蔵通り～ゆかりある文化人をめぐる～	一般	1	14	3/19	西条酒蔵通り
おとなの読書会 ～韓国文学の世界～	一般	1	4	3/21	中央図書館
本でつながるみんなの輪	小学生から一般	1	7	3/25	中央図書館
ふれあいマルシェ	一般	1	36	3/28	中央図書館
おたのしみかい	幼児から小学校低学年	10	32	月1回程度	サンスクエア児童青少年図書館
あかちゃんのためのおはなしかい	乳幼児とその保護者	11	56	毎月第2水曜日	サンスクエア児童青少年図書館
ぬいぐるみのおとまり会	幼児	2	11	年2回	サンスクエア児童青少年図書館
としょかんdeクイズ	小学生	1	115	4/19～5/15	サンスクエア児童青少年図書館
ハーレーさんとつくろう！ おやこおりがみ	小学生とその保護者	1	16	6/19	東広島市市民文化センター
東広島島のわくわくさん ミスターDの工作教室	幼児から一般	1	15	7/10	東広島市市民文化センター
チャレンジ！調べる学習（全2回）	小学生	2	22	7/16, 7/30	東広島市市民文化センター
夏休み読書感想文の書き方教室（全2回）	小学生	2	25	7/23, 8/6	東広島市市民文化センター
子どもがします！おはなし会	小学生から一般	1	15	8/13	東広島市市民文化センター
よるのこわ～い！おはなしかい	小学生から一般	1	9	8/18	東広島市市民文化センター
新ジャンル開拓&このこ、どこのこ？きになるほん！	小学生から一般	1	45	9/3～10/6	サンスクエア児童青少年図書館
秋のブックカフェ	中学生以上	1	2	9/25	サンスクエア児童青少年図書館
俳句をたのしむ（全2回）	一般	2	11	10/1, 10/22	市民文化センター
チャレンジ！ミニビブリオバトル	小学生以上	1	1	10/11	市民文化センター
雑誌リサイクル市	一般	1	-	10/29	市民文化センター
えいごであそぼう！	小学生から一般	1	13	11/5	市民文化センター
ひがしひろしまとりかるとであそぼう	小学生から一般	1	5	11/19	東広島市市民文化センター
ブックリサイクル	小学生から一般	1	-	12/3	サンスクエア児童青少年図書館
BIBLIO BATTLE ビブリオバトル	一般	1	10	12/18	東広島イノベーションラボミライノ+
迎春 本の福袋	幼児から一般	2	32	1/7, 8	サンスクエア児童青少年図書館
ひがしひろしまふれあい寄席	一般	1	90	1/22	市民文化センター
としょかんホームページを使いこなそう！	小学生から一般	1	24	2/1～2/28	サンスクエア児童青少年図書館
あかちゃんのためのおはなしかい&次は何を読もうかな	乳幼児とその保護者	1	10	3/8	市民文化センター
人形劇のあひる座おたのしみシアター	幼児から一般	1	47	3/22	市民文化センター
オトナの折り紙あそび	一般	1	9	3/25	市民文化センター

春のブックカフェ	中学生以上	1	4	3/26	市民文化センター
おひぎにだっこのおはなし会	乳幼児とその保護者	11	67	月1回程度	黒瀬図書館
かがくの本っておもしろい	小学生以上	12	64	月1回程度	黒瀬図書館
なずな文庫のおはなし会	幼児から小学生	10	71	月1回程度	黒瀬図書館
ピーターパンクラブのおはなし会	幼児から	10	28	月1回程度	黒瀬図書館
ロビーコンサート	幼児から一般	12	—	毎月第3土曜日	黒瀬生涯学習センター
やってみよう むかしの遊び	小学生から一般	1	26	4/23	黒瀬生涯学習センター
おとなの雑学講座～春の巻～育てる・愛でる・味わう 果樹入門	一般	1	16	5/28	黒瀬生涯学習センター
書庫開放	小学生から一般	2	204	6/4, 6/5, 10/8, 10/9	黒瀬生涯学習センター
キッズのためのローラーピラティス	小学生以上	1	28	6/19	黒瀬生涯学習センター
チャレンジ! 調べる学習	小学生	1	4	7/30	黒瀬生涯学習センター
平和映画会	幼児から一般	1	9	8/10	黒瀬生涯学習センター
おとなの雑学講座～夏の巻～曼荼羅アートを描く	一般	1	9	8/27	黒瀬生涯学習センター
おはなしのとびら ひらけごま	幼児から一般	1	18	11/3	黒瀬生涯学習センター
本のリサイクル市	幼児から一般	1	—	11/5	黒瀬生涯学習センター
おとなの雑学講座～秋の巻～からだどと心がととのう ローラーピラティス	一般	1	15	11/20	黒瀬生涯学習センター
まいあがれ! 紙ヒコーキ	幼児から一般	1	15	12/4	黒瀬生涯学習センター
黒瀬ふれあい寄席	一般	1	81	1/22	黒瀬生涯学習センター
本のお年玉袋	幼児から一般	1	33	1/7, 8	黒瀬生涯学習センター
おとなの雑学講座～冬の巻～文化財から見る我が町の歴史	一般	1	18	2/18	黒瀬生涯学習センター
おはなしのシャワー	小学生	1	70	2/25, 26	黒瀬生涯学習センター
雑誌リサイクル市	一般	1	—	3/12	黒瀬生涯学習センター
みつけてぶっく! よんでぶっく!	乳幼児とその保護者	12	60	毎月第3火曜日	福富図書館
図書館へようこそ	小学生以上	1	3	4/17	福富図書館
雑誌リサイクル市	一般	1	—	5/10～	福富図書館
知的書評合戦ビブリオバトル(福富中)	中学生以上	1	—	5/7～	福富図書館
出張おはなし会(ふくふく体操)	一般	1	16	5/19	久芳地域センター
いちごの会のおはなし	乳幼児とその保護者	1	15	6/8	福富子育て支援センター
チャレンジ! 調べる学習	小学生	1	4	7/17	久芳地域センター
夏休み子どもミニミニシアター	小学生以上	1	6	7/24	福富図書館
インターンシップ(職場体験)おはなし会(実践)	幼児から一般	1	3	7/29	福富図書館
夏休み子ども平和ミニミニシアター	小学生以上	1	3	8/7	福富図書館
大人の社会見学in福富ダム	一般	1	16	9/17	福富ダム
出張おはなし会(百歳体操)	一般	1	13	9/22	久芳地域センター
ストーリーテリングを楽しもう	幼児から一般	1	17	10/23	福富図書館
ふるさと再生日本の昔ばなし上映	幼児から一般	1	15	11/3	福富図書館
おはなし会+プチブックトーク	幼児から一般	1	3	11/12	福富図書館
読書会+私の本棚	一般	1	6	11/16	福富図書館

漆箸を作ってみませんか！	一般	1	8	12/17	久 芳 地 域 セ ン タ ー
わたしのギャラリーin福富図書館	一般	12	—	毎月1回	福 富 図 書 館
季節を飾ろう（おりがみ）	幼児から一般	4	20	3ヶ月毎1回土曜日	豊 栄 生 涯 学 習 セ ン タ ー
四季のおはなし会	幼児から一般	4	97	3ヶ月毎1回土曜日	豊 栄 生 涯 学 習 セ ン タ ー
本の会（読書会）	一般	4	11	3ヶ月毎1回土曜日	豊 栄 生 涯 学 習 セ ン タ ー
English Dojo～英検3級にチャレンジ～	中学生以上	1	0	3ヶ月毎1回土曜日	豊 栄 生 涯 学 習 セ ン タ ー
「豊栄郷土カルタ」で豊栄を知ろう	小学生以上	1	16	6/19	豊 栄 生 涯 学 習 セ ン タ ー
チャレンジ！調べる学習	小学生	2	12	7/31, 8/6	豊 栄 生 涯 学 習 セ ン タ ー
東広島地域学習「のん太の学び場」講座 東広島のなに？なぜ？発見！	小学生	1	0	7/24	豊 栄 生 涯 学 習 セ ン タ ー
雑誌リサイクル市	一般	1	57	11/3	豊 栄 図 書 館
クリスマス飾りを作ろう	幼児から一般	1	12	11/26	豊 栄 生 涯 学 習 セ ン タ ー
おいでよ！おはなしのへや	幼児から	9	65	毎月第2土曜日	河 内 こ ど も 図 書 館
おりがみのおはなし会	幼児から	1	4	毎月第1土曜日	河 内 こ ど も 図 書 館
絵本deブックトーク	幼児から一般	12	102	毎月第1土曜日	河 内 地 域 セ ン タ ー
出張おはなし会	乳幼児とその保 護者	32	206	毎月第3金曜日ほか	河内西保育所、河内西放課後教室、河 内西子育て支援センター、河内西いき いきこどもクラブほか
えほんのへや	幼児から	10	46	毎月第3土曜日	河 内 こ ど も 図 書 館
むかしこっぷりの語りのおはなし会	幼児から一般	11	72	毎月第4土曜日	河 内 こ ど も 図 書 館
おはなしおはなしオンパレード	幼児から	5	45	4/16, 4/23, 4/30, 5/7, 5/14	河 内 こ ど も 図 書 館
2021おすすめ絵本BEST50	一般	1	12	5/19	河 内 地 域 セ ン タ ー
チャレンジ！調べる学習 シラベルクエストⅢ	小学生	1	4	7/24	河 内 こ ど も 図 書 館
きこりやさんの工作教室	小学生以上	1	25	7/30	河 内 地 域 セ ン タ ー
南極クラス in ミライノ+	小学生	1	13	9/23	東広島イノベーションラボミライノ+
語りを楽しむおはなし会	幼児から一般	1	19	10/29	河 内 地 域 セ ン タ ー
雑誌リサイクル市	一般	1	—	11/5, 11/6	河 内 こ ど も 図 書 館
『おしりたんてい』映画上映会	幼児から一般	1	47	11/12	河 内 地 域 セ ン タ ー
人形劇トマトのお楽しみシアター	幼児から一般	1	16	12/3	河 内 地 域 セ ン タ ー
新春!!本の福袋	幼児から一般	1	—	1/7, 1/8	河 内 こ ど も 図 書 館
nancy channel 弁当美術展	一般	1	326	3/4～3/19	河 内 こ ど も 図 書 館
弁当美術展 ギャラリートーク	一般	1	9	3/4	河 内 こ ど も 図 書 館
もしもしエプロン	乳幼児とその保 護者	12	48	毎月第2土曜日	安 芸 津 子 育 て 支 援 セ ン タ ー
えほんの会	幼児から一般	12	52	毎月第3土曜日	安 芸 津 図 書 館
雑誌リサイクル市	一般	1	—	4/2～4/10	安 芸 津 図 書 館
開館70周年ありがとう企画～榊山八幡神 社と三浦仙三郎～	一般	1	14	5/14	安 芸 津 図 書 館
チャレンジ！調べる学習	小学生	1	9	7/17	安 芸 津 図 書 館
東広島地域学習「のん太の学び場」講座 東広島のもの？なぜ？発見！（中央館と 合同）	小学生	1	2	7/24	安 芸 津 生 涯 学 習 セ ン タ ー
開館70周年ありがとう企画～イラストの 描き方講座～	幼児	1	12	7/30	安 芸 津 生 涯 学 習 セ ン タ ー
平和のおはなし会（木谷保育所）	幼児	1	16	8/9	木 谷 保 育 園
親子で楽しむ夏休み教室～絵本に出てく るお料理を親子でつくってみよう～	小学生から一般	1	9	8/20	安 芸 津 児 童 館 子 ど も の 家



平和のおはなし会（風早幼稚園）	幼児	1	52	10/18	風 早 幼 稚 園
開館70周年ありがとう企画～ハーレーさんの折り紙教室～	幼児から一般	1	11	10/9	安芸津生涯学習センター
出張おはなし会	幼児	1	17	10/7	安芸津児童館子どもの家
開館70周年ありがとう企画～東広島のわくわくさんMr. Dの工作教室「みんなで大だこをつくろう！」～	小学生以上	1	12	10/16	安芸津生涯学習センター
開館70周年ありがとう企画～持ち寄りブック・カフェ～	一般	1	5	11/27	安芸津生涯学習センター
開館70周年ありがとう企画～本のリサイクル市～	幼児から一般	1	-	12/6～12/11	安 芸 津 図 書 館
合 計		455	5570		

## 2 指定文化財、登録文化財

### (1) 指定文化財

(令和5年6月30日現在)

番号	種別	名称	所在地	指定年月日
1	特別天然記念物	オオサンショウウオ	地域を限らず(市内全域)	1952(昭27). 3. 29
2	史跡	安芸国分寺跡	西条町吉行	1936(昭11). 9. 3
3	史跡	三ツ城古墳	西条中央七丁目	1982(昭57). 6. 3
4	史跡	鏡山城跡	鏡山二丁目	1998(平10). 1. 14
5	重文	旧木原家住宅	高屋町白市	1966(昭41). 6. 11
6	重文	竹林寺本堂	河内町入野(竹林寺)	1982(昭57). 6. 11
7	重文	福成寺本堂内厨子及び須弥壇	西条町下三永(福成寺)	2000(平12). 12. 4
8	重文	広島県安芸国分寺跡土坑出土品	河内町中河内(出土文化財管理センター)	2023(令5). 6. 27
9	県史跡	野坂完山の墓	西条中央八丁目	1954(昭29). 1. 26
10	県史跡	平賀氏の遺跡		1969(昭44). 4. 28
		平賀氏の墓地	高屋町高屋堀	
		御藪宇城跡	高屋町高屋堀	
		白山城跡	高屋町白市	
		頭崎城跡	高屋町貞重	
11	県重文	銅鐘	西条町下三永(福成寺)	1953(昭28). 6. 23
12	県重文	僧行賢関係遺品	高屋町稲木・中島(西品寺他)	1956(昭31). 3. 30
13	県重文	紙本著色竹林寺縁起絵巻	河内町入野(竹林寺)	1956(昭31). 3. 30
14	県重文	木造地藏菩薩半跏像	河内町入野(竹林寺)	1963(昭38). 11. 4
15	県重文	知新集	鏡山一丁目(広島大学)	1966(昭41). 4. 28
16	県重文	紙本墨書大般若経	豊栄町乃美(本宮八幡神社)	1967(昭42). 5. 8
17	県重文	木造釈迦如来坐像	安芸津町三津	1978(昭53). 1. 31
18	県重文	福成寺文書	西条町下三永(福成寺)	1978(昭53). 10. 4
19	県重文	金銅唐草文板蓮華文金具置戒体箱	西条町下三永(福成寺)	1984(昭59). 11. 19
20	県重文	金銅輪宝羯磨文置説相箱	西条町下三永(福成寺)	1984(昭59). 11. 19
21	県重文	木造薬師如来坐像	西条町吉行(國分寺)	1985(昭60). 3. 14
22	県重文	木造薬師如来坐像	西条町寺家(長福寺)	1985(昭60). 3. 14
23	県重文	白鳥古墳出土品	西条中央七丁目(中央図書館内 三ツ城古墳ガイドンスコーナー)	1987(昭62). 12. 21
24	県重文	観現寺厨子	西条町御藪宇(観現寺)	1992(平 4). 10. 29
25	県重文	紙本墨書大般若経	志和町志和堀(大宮神社)	1997(平 9). 5. 19
26	県天然記念物	竹仁のシャクナゲ群落	福富町上竹仁地区	1951(昭26). 4. 6
27	県天然記念物	鶴亀山の社叢	河内町入野(布多都宮八幡神社・巖島神社)	1955(昭30). 9. 28
28	県天然記念物	福成寺の巨樹群	西条町下三永(福成寺)	1982(昭57). 10. 14
29	県天然記念物	祝詞山八幡神社のコバンモチ群落	安芸津町風早(祝詞山八幡神社)	1984(昭59). 11. 19
30	県天然記念物	本宮八幡神社の社叢	豊栄町乃美(本宮八幡神社)	1987(昭62). 12. 21
31	県天然記念物	畝山神社の巨樹群	豊栄町清武(畝山神社)	1987(昭62). 12. 21
32	県無形民俗文化財	神楽～五行祭～	豊栄町	1969(昭44). 4. 28
33	市史跡	保田古墳群	黒瀬町小多田	1973(昭48). 11. 3
34	市史跡	仙人塚古墳	高屋町郷	1978(昭53). 11. 15
35	市史跡	白鳥神社	高屋町郷(白鳥神社)	1978(昭53). 11. 15
36	市史跡	生城山城跡	志和町志和東	1978(昭53). 11. 15
37	市史跡	槌山城跡	八本松町吉川・原	1978(昭53). 11. 15
38	市史跡	宝篋印塔	西条町御藪宇(観現寺)	1978(昭53). 11. 15
39	市史跡	藤原春鶴の碑	西条町上三永(築地神社)	1978(昭53). 11. 15
40	市史跡	小谷焼窯跡	高屋町小谷	1978(昭53). 11. 15
41	市史跡	岩幕山古墳	黒瀬町宗近柳国	1980(昭55). 11. 3
42	市史跡	西条柿伝承地	西条町寺家(長福寺)	1982(昭57). 5. 22
43	市史跡	塔ノ岡古墳	豊栄町安宿	1983(昭58). 1. 6
44	市史跡	宮ヶ迫古墳	豊栄町乃美	1983(昭58). 1. 6
45	市史跡	山王古墳群のうち1～3・7号古墳	豊栄町鍛冶屋	2002(平14). 2. 15
46	市史跡	西本6号遺跡	高屋町大島	2005(平17). 5. 2
47	市重文	写本紙本著色竹林寺縁起絵巻	河内町入野(竹林寺)	1972(昭47). 11. 16
48	市重文	木造薬師如来坐像及び木造十二神将像	河内町戸野	1972(昭47). 11. 16
49	市重文	内島曉園襖絵	黒瀬町檜原(西福寺)	1973(昭48). 11. 3
50	市重文	祝詞山八幡神社棟札	安芸津町風早(祝詞山八幡神社)	1978(昭53). 2. 13
51	市重文	唐絵涅槃像	志和町志和東(並滝寺)	1978(昭53). 11. 15
52	市重文	薬師如来坐像	西条町吉行(國分寺)	1978(昭53). 11. 15

番号	種別	名 称	所 在 地	指定年月日
53	市重文	懸佛	志和町志和堀(大宮神社)	1978(昭53). 11. 15
54	市重文	八王子観音菩薩立像	高屋町高屋堀(円満寺)	1978(昭53). 11. 15
55	市重文	銅鐘	志和町志和堀(市中神社)	1978(昭53). 11. 15
56	市重文	木彫十二神将立像	西条町寺家(長福寺)	1982(昭57). 5. 22
57	市重文	木彫延命地藏菩薩半跏像	志和町志和東(並滝寺)	1982(昭57). 5. 22
58	市重文	慶長の檢地帳	西条町下見(明顕寺) 高屋町重兼	1982(昭57). 5. 22 1982(昭57). 5. 22
59	市重文	竹林寺仏堂	河内町入野(竹林寺)	1988(昭63). 7. 7
60	市重文	竹林寺縁起絵軸	河内町入野(竹林寺)	1988(昭63). 7. 7
61	市重文	竹林寺龍虎の間襖絵	河内町入野(竹林寺)	1988(昭63). 7. 7
62	市重文	竹林寺石造物	河内町入野(竹林寺)	1988(昭63). 7. 7
63	市重文	杣木の石造地藏菩薩立像	河内町入野	1988(昭63). 7. 7
64	市重文	真光寺宝篋印塔	河内町小田	1988(昭63). 7. 7
65	市重文	小田八幡神社板碑	河内町小田(小田八幡神社)	1988(昭63). 7. 7
66	市重文	新宮神社本殿	西条町寺家(新宮神社)	1991(平 3). 6. 18
67	市重文	旧石井家住宅	西条町下見	1993(平 5). 3. 19
68	市重文	銅鐘	西条中央三丁目(慶徳寺)	1996(平 8). 6. 19
69	市重文	竹林寺仁王門の金剛力士像	河内町入野(竹林寺)	1996(平 8). 10. 1
70	市重文	本宮八幡神社社殿	豊栄町乃美(本宮八幡神社)	1996(平 8). 10. 18
71	市重文	三島神社奉納俳諧額	黒瀬町菅田(三島神社)	1997(平 9). 2. 27
72	市重文	樋之上八幡神社の棟札・絵馬	黒瀬町津江(樋之上八幡神社)	1997(平 9). 2. 27
73	市重文	慶雲寺観音堂厨子	黒瀬町南方(慶雲寺)	1997(平 9). 2. 27
74	市重文	五部大乘経	志和町志和堀(大宮神社)	1998(平10). 3. 17
75	市重文	大宮神社宮蔵	志和町志和堀(大宮神社)	1998(平10). 3. 17
76	市重文	國分寺護摩堂	西条町吉行(國分寺)	1999(平11). 2. 18
77	市重文	國分寺仁王門	西条町吉行(國分寺)	1999(平11). 2. 18
78	市重文	土井家作帳	河内町中河内(出土文化財管理センター)	2001(平13). 2. 27
79	市重文	樋之上八幡神社の懸仏	黒瀬町津江(樋之上八幡神社)	2001(平13). 6. 28
80	市重文	大多田八幡神社の懸仏	黒瀬町大多田(大多田八幡神社)	2001(平13). 6. 28
81	市重文	門前神社の懸仏	黒瀬町乃美尾(門前神社)	2001(平13). 6. 28
82	市重文	西本6号遺跡出土品	河内町中河内(出土文化財管理センター)	2005(平17). 5. 2
83	市重文	線刻十一面観音鏡像	高屋町杵原(正原薬師堂)	2014(平26). 4. 17
84	市重文	横田1号遺跡出土品	河内町中河内(出土文化財管理センター)	2015(平27). 4. 16
85	市重文	木造獅子狛犬	志和町奥屋(二宮神社)	2015(平27). 4. 16
86	市重文	頭崎神社本殿	高屋町貞重(頭崎神社)	2016(平28). 4. 21
87	市重文	大槨3号遺跡出土品	河内町中河内(出土文化財管理センター)	2016(平28). 4. 21
88	市重文	赤瓦製祠	西条町下三永	2017(平29). 4. 27
89	市重文	並瀧寺本堂	志和町志和東(並瀧寺)	2017(平29). 9. 28
90	市重文	並瀧寺庫裏	志和町志和東(並瀧寺)	2017(平29). 9. 28
91	市重文	三浦仙三郎酒造関係資料	安芸津町三津(安芸津歴史民俗資料館ほか)	2019(平31). 4. 25
92	市重文	伝丁田南古墳群出土須恵器(台付環状瓶)	鏡山一丁目(広島大学)	2019(平31). 4. 25
93	市天然記念物	蓮教寺のアスナロ	豊栄町清武(蓮教寺)	1975(昭50). 3. 1
94	市天然記念物	ちしゃのき	安芸津町三津(多那都神社)	1977(昭52). 4. 7
95	市天然記念物	三大妙見神社の社叢	安芸津町風早(三大妙見神社)	1982(昭57). 6. 28
96	市天然記念物	大芝の褶曲した地層	安芸津町風早	1984(昭59). 6. 1
97	市天然記念物	中原神社のケヤキ	志和町志和東(中原神社)	1986(昭61). 3. 15
98	市天然記念物	二宮神社のクスノキ	志和町別府(二宮神社)	1986(昭61). 3. 15
99	市天然記念物	小倉神社のタブノキ	八本松町原(小倉神社)	1986(昭61). 3. 15
100	市天然記念物	アキサシショウウオ	東広島市一円	1986(昭61). 11. 5
101	市天然記念物	三永のサルスベリ	西条町下三永	1998(平10). 3. 17
102	市天然記念物	蓮光寺の大イチョウ	安芸津町三津(蓮光寺)	2001(平13). 3. 26
103	市天然記念物	苦ノ辻中生代魚類化石産出層	豊栄町吉原	2000(平12). 8. 30
104	市天然記念物	小黒瀬のセンダン	黒瀬町丸山	2022(令4). 4. 28
105	市重要無形民俗文化財	小田神楽	河内町小田	1974(昭49). 12. 1
106	市重要無形民俗文化財	宇山民謡	河内町宇山	1975(昭50). 2. 1
107	市重要無形民俗文化財	三津祇園祭り	安芸津町三津	1990(平 2). 11. 25
108	市重要無形民俗文化財	祝詞山八幡神社大祭の神賑行列	安芸津町風早	1990(平 2). 11. 25

## (2) 登録文化財

(令和5年6月30日現在)

番号	種類	名 称	所 在 地	登録年月日
1	登録有形文化財 (建造物)	時 報 塔	志和町志和堀	1997(平 9). 9. 3
2	登録有形文化財 (建造物)	三 永 の 石 門	西条町上三永	1998(平10). 9. 2
3	登録有形文化財 (建造物)	呉市水道局三永水源地堰堤	西条町下三永	1999(平11). 7. 8
4	登録有形文化財 (建造物)	中 の 峠 隧 道	西条町郷曾	2000(平12). 4. 28
5	登録有形文化財 (建造物)	深山変電所本館 (旧棕梨川発電所本館)	河内町中河内	2007(平19). 5. 15
6	登録有形文化財 (建造物)	明 眼 寺 本 堂	福富町下竹仁	2007(平19). 12. 5
7	登録有形文化財 (建造物)	金 原 家 住 宅 主 屋	西条町下三永	2012(平24). 8. 13
8	登録有形文化財 (建造物)	金 原 家 住 宅 離 れ	西条町下三永	2012(平24). 8. 13
9	登録有形文化財 (建造物)	金 原 家 住 宅 門	西条町下三永	2012(平24). 8. 13
10	登録有形文化財 (建造物)	福 美 人 酒 造 事 務 所	西条本町	2016(平28). 8. 1
11	登録有形文化財 (建造物)	福 美 人 酒 造 一 号 蔵	西条本町	2016(平28). 8. 1
12	登録有形文化財 (建造物)	福 美 人 酒 造 背 戸 蔵	西条本町	2016(平28). 8. 1
13	登録有形文化財 (建造物)	福 美 人 酒 造 二 号 蔵	西条本町	2016(平28). 8. 1
14	登録有形文化財 (建造物)	福 美 人 酒 造 昭 和 蔵	西条本町	2016(平28). 8. 1
15	登録有形文化財 (建造物)	福 美 人 酒 造 福 神 寮	西条本町	2016(平28). 8. 1
16	登録有形文化財 (建造物)	福 美 人 酒 造 従 業 員 寮	西条本町	2016(平28). 8. 1
17	登録有形文化財 (建造物)	福 美 人 酒 造 瓶 詰 場	西条本町	2016(平28). 8. 1
18	登録有形文化財 (建造物)	福 美 人 酒 造 恵 比 寿 蔵 煙 突	西条本町	2016(平28). 8. 1
19	登録有形文化財 (建造物)	福 美 人 酒 造 門 柱	西条本町	2016(平28). 8. 1
20	登録有形文化財 (建造物)	福 美 人 酒 造 三 号 蔵	西条末広町	2016(平28). 8. 1
21	登録有形文化財 (建造物)	福 美 人 酒 造 四 号 蔵 北 棟	西条末広町	2016(平28). 8. 1
22	登録有形文化財 (建造物)	福 美 人 酒 造 四 号 蔵 南 棟	西条末広町	2016(平28). 8. 1
23	登録有形文化財 (建造物)	福 美 人 酒 造 三 号 蔵 煙 突	西条末広町	2016(平28). 8. 1
24	登録有形文化財 (建造物)	賀 茂 泉 酒 造 店 舗 兼 主 屋	西条上市町	2016(平28). 8. 1
25	登録有形文化財 (建造物)	賀 茂 泉 酒 造 新 座 敷	西条上市町	2016(平28). 8. 1
26	登録有形文化財 (建造物)	賀 茂 泉 酒 造 土 蔵	西条上市町	2016(平28). 8. 1
27	登録有形文化財 (建造物)	賀 茂 泉 酒 造 門 及 び 堀	西条上市町	2016(平28). 8. 1

28	登録有形文化財 (建造物)	賀茂泉酒造前蔵	西条上市町	2016(平28). 8. 1
29	登録有形文化財 (建造物)	賀茂泉酒造通路棟	西条上市町	2016(平28). 8. 1
30	登録有形文化財 (建造物)	賀茂泉酒造火蔵	西条上市町	2016(平28). 8. 1
31	登録有形文化財 (建造物)	賀茂泉酒造中蔵及び東蔵	西条上市町	2016(平28). 8. 1
32	登録有形文化財 (建造物)	賀茂泉酒造煙突	西条上市町	2016(平28). 8. 1
33	登録有形文化財 (建造物)	旧広島県西条清酒醸造支場本館	西条上市町	2016(平28). 8. 1
34	登録有形文化財 (建造物)	旧広島県西条清酒醸造支場精米所	西条上市町	2016(平28). 8. 1
35	登録有形文化財 (建造物)	旧広島県西条清酒醸造支場醸造蔵	西条上市町	2016(平28). 8. 1
36	登録有形文化財 (建造物)	旧広島県西条清酒醸造支場煙突	西条上市町	2016(平28). 8. 1
37	登録有形文化財 (建造物)	旧広島県西条清酒醸造支場門柱	西条上市町	2016(平28). 8. 1
38	登録有形文化財 (建造物)	亀齢酒造洋館	西条本町	2016(平28). 8. 1
39	登録有形文化財 (建造物)	亀齢酒造一号蔵	西条本町	2016(平28). 8. 1
40	登録有形文化財 (建造物)	亀酒酒造一号蔵煙突	西条本町	2016(平28). 8. 1
41	登録有形文化財 (建造物)	亀齢酒造門柱	西条本町	2016(平28). 8. 1
42	登録有形文化財 (建造物)	亀齢酒造五号蔵	西条本町	2016(平28). 8. 1
43	登録有形文化財 (建造物)	亀齢酒造七号蔵煙突	西条本町	2016(平28). 8. 1
44	登録有形文化財 (建造物)	西條鶴醸造店舗兼主屋	西条本町	2016(平28). 8. 1
45	登録有形文化財 (建造物)	西條鶴醸造角屋	西条本町	2016(平28). 8. 1
46	登録有形文化財 (建造物)	西條鶴醸造酒宝蔵醸造蔵	西条本町	2016(平28). 8. 1
47	登録有形文化財 (建造物)	西條鶴醸造酒宝蔵仕込蔵	西条本町	2016(平28). 8. 1
48	登録有形文化財 (建造物)	西條鶴醸造酒宝蔵煙突	西条本町	2016(平28). 8. 1
49	登録有形文化財 (建造物)	山陽鶴酒造黒松一号蔵	西条岡町	2016(平28). 8. 1
50	登録有形文化財 (建造物)	山陽鶴酒造黒松二号蔵	西条岡町	2016(平28). 8. 1
51	登録有形文化財 (建造物)	山陽鶴酒造黒松三号蔵	西条岡町	2016(平28). 8. 1
52	登録有形文化財 (建造物)	賀茂鶴酒造本社事務所	西条本町	2017(平29). 6. 28
53	登録有形文化財 (建造物)	賀茂鶴酒造研究室棟	西条本町	2017(平29). 6. 28
54	登録有形文化財 (建造物)	賀茂鶴酒造二号蔵東西棟	西条本町	2017(平29). 6. 28
55	登録有形文化財 (建造物)	賀茂鶴酒造二号蔵南北棟	西条本町	2017(平29). 6. 28

56	登録有形文化財 (建造物)	賀茂鶴酒造二号蔵東井戸	西条本町	2017(平29). 6. 28
57	登録有形文化財 (建造物)	賀茂鶴酒造二号蔵西井戸	西条本町	2017(平29). 6. 28
58	登録有形文化財 (建造物)	賀茂鶴酒造二号蔵煙突	西条本町	2017(平29). 6. 28
59	登録有形文化財 (建造物)	賀茂鶴酒造三号蔵	西条本町	2017(平29). 6. 28
60	登録有形文化財 (建造物)	賀茂鶴酒造三号蔵煙突	西条本町	2017(平29). 6. 28
61	登録有形文化財 (建造物)	賀茂鶴酒造四号蔵	西条本町	2017(平29). 6. 28
62	登録有形文化財 (建造物)	賀茂鶴酒造四号蔵井戸	西条本町	2017(平29). 6. 28
63	登録有形文化財 (建造物)	賀茂鶴酒造四号蔵煙突	西条本町	2017(平29). 6. 28
64	登録有形文化財 (建造物)	賀茂鶴酒造八号蔵煙突	西条本町	2017(平29). 6. 28
65	登録有形文化財 (建造物)	賀茂鶴酒造蓬莱庵画室棟	西条本町	2017(平29). 6. 28
66	登録有形文化財 (建造物)	賀茂鶴酒造一号蔵西棟	西条本町	2017(平29). 6. 28
67	登録有形文化財 (建造物)	賀茂鶴酒造一号蔵東棟	西条本町	2017(平29). 6. 28
68	登録有形文化財 (建造物)	賀茂鶴酒造一号蔵北土蔵	西条本町	2017(平29). 6. 28
69	登録有形文化財 (建造物)	賀茂鶴酒造一号蔵南土蔵	西条本町	2017(平29). 6. 28
70	登録有形文化財 (建造物)	賀茂鶴酒造一号蔵井戸	西条本町	2017(平29). 6. 28
71	登録有形文化財 (建造物)	旧石井家住宅主屋	西条本町	2017(平29). 6. 28
72	登録有形文化財 (建造物)	旧石井家住宅土蔵	西条本町	2017(平29). 6. 28
73	登録有形文化財 (建造物)	白牡丹酒造延宝蔵南端棟	西条本町	2017(平29). 6. 28
74	登録有形文化財 (建造物)	白牡丹酒造延宝蔵北端棟	西条本町	2017(平29). 6. 28
75	登録有形文化財 (建造物)	白牡丹酒造延宝蔵井戸	西条本町	2017(平29). 6. 28
76	登録有形文化財 (建造物)	白牡丹酒造延宝蔵煙突	西条本町	2017(平29). 6. 28
77	登録有形文化財 (建造物)	白牡丹酒造天保蔵仕込蔵	西条本町	2017(平29). 6. 28
78	登録有形文化財 (建造物)	白牡丹酒造天保蔵精米所	西条本町	2017(平29). 6. 28
79	登録有形文化財 (建造物)	白牡丹酒造天保蔵井戸	西条本町	2017(平29). 6. 28
80	登録有形文化財 (建造物)	白牡丹酒造天保蔵煙突	西条本町	2017(平29). 6. 28
81	登録有形文化財 (建造物)	小島屋土蔵	西条本町	2017(平29). 10. 27
82	登録有形文化財 (建造物)	榎野家住宅主屋	西条土与丸	2018(平30). 11. 2
83	登録有形文化財 (建造物)	伊原家住宅主屋	高屋町白市	2018(平30). 11. 2
84	登録有形文化財 (建造物)	伊原家住宅茶室	高屋町白市	2018(平30). 11. 2
85	登録有形文化財 (建造物)	伊原家住宅門及び堀	高屋町白市	2018(平30). 11. 2

86	登録有形文化財 (建造物)	金 光 酒 造 離 れ	黒瀬町乃美尾	2020(令2).4.3
87	登録有形文化財 (建造物)	金 光 酒 造 瓶 詰 所	黒瀬町乃美尾	2020(令2).4.3
88	登録有形文化財 (建造物)	金 光 酒 造 包 装 所	黒瀬町乃美尾	2020(令2).4.3
89	登録有形文化財 (建造物)	金 光 酒 造 仕 込 蔵	黒瀬町乃美尾	2020(令2).4.3
90	登録有形文化財 (建造物)	金 光 酒 造 貯 蔵 蔵	黒瀬町乃美尾	2020(令2).4.3
91	登録有形文化財 (建造物)	金 光 酒 造 井 戸 小 屋	黒瀬町乃美尾	2020(令2).4.3
92	登録有形文化財 (建造物)	金 光 酒 造 門 及 び 塀	黒瀬町乃美尾	2020(令2).4.3
93	登録有形文化財 (建造物)	金 光 酒 造 煙 突	黒瀬町乃美尾	2020(令2).4.3
94	登録有形文化財 (建造物)	神 山 八 幡 神 社 本 殿	安芸津町三津	2020(令2).4.3
95	登録有形文化財 (建造物)	神 山 八 幡 神 社 拝 殿 及 び 幣 殿	安芸津町三津	2020(令2).4.3
96	登録有形文化財 (建造物)	神 山 八 幡 神 社 神 門 及 び 塀	安芸津町三津	2020(令2).4.3
97	登録有形文化財 (建造物)	神 山 八 幡 神 社 松 尾 神 社 本 殿	安芸津町三津	2020(令2).4.3
98	登録有形文化財 (建造物)	神 山 八 幡 神 社 護 国 神 社 本 殿	安芸津町三津	2020(令2).4.3
99	登録有形文化財 (建造物)	神 山 八 幡 神 社 随 神 門	安芸津町三津	2020(令2).4.3
100	登録有形文化財 (建造物)	太 田 家 住 宅 主 屋	西条岡町	2021(令3).2.4
101	登録有形文化財 (建造物)	太 田 家 住 宅 茶 室 棟	西条岡町	2021(令3).2.4
102	登録有形文化財 (建造物)	太 田 家 住 宅 離 れ	西条岡町	2021(令3).2.4
103	登録有形文化財 (建造物)	太 田 家 住 宅 南 土 蔵	西条岡町	2021(令3).2.4
104	登録有形文化財 (建造物)	太 田 家 住 宅 北 土 蔵	西条岡町	2021(令3).2.4
105	登録有形文化財 (建造物)	太 田 家 住 宅 門 及 び 塀	西条岡町	2021(令3).2.4
106	登録有形文化財 (建造物)	岡 田 家 住 宅 主 屋	西条本町	2021(令3).2.4
107	登録有形文化財 (建造物)	岡 田 家 住 宅 土 蔵	西条本町	2021(令3).2.4
108	登録有形文化財 (建造物)	大 藤 家 住 宅 主 屋	高屋町白市	2022(令4).2.17
109	登録有形文化財 (建造物)	保 手 濱 家 住 宅 主 屋	高屋町白市	2022(令4).2.17
110	登録記念物 (名勝地)	前 垣 氏 庭 園 ( 寿 延 庭 )	西条上市町	2016(平28).3.1

## (3) 指定文化財件数

(令和5年6月30日現在)

## ア 重要文化財

種 別 / 指 定 区 分		国	県	市	合計
美術 工芸品	絵 画		1	5	6
	彫 刻		5	8	13
	工 芸 品		3	7	10
	書 跡・典 籍・古 文 書		4	3	7
	考 古 資 料	1	1	5	7
	歴 史 資 料			5	5
小 計		1	14	33	48
建 造 物		3	1	13	17
合 計		4	15	46	65

## イ 史跡・天然記念物

種 別 / 指 定 区 分	国	県	市	合計
史 跡	3	2	14	19
特 別 天 然 記 念 物	1			1
天 然 記 念 物		6	12	18
合 計	4	8	26	38

## ウ 民俗文化財

種 別 / 指 定 区 分	国	県	市	合計
無 形 民 俗 文 化 財		1		1
重 要 無 形 民 俗 文 化 財			4	4
合 計	0	1	4	5



### 3 令和4年度生涯学習センター等活動事業(主な講座名)

#### 中央生涯学習センター(東広島芸術文化ホールくらら)

講座名	対象
外国人市民に習う英語だけしかしゃべらない英会話	一般
竹細工	一般
フラワーアレンジメント	一般
痛み・しびれを和らげる操体法	一般
はじめてのらで細工	一般
学生と学ぶパソコンの初歩の使い方	一般
季節の簡単おつまみと鍋	一般
はじめてのバルーンアート	一般
花の生活を楽しむ	一般
はじめての水彩画	一般
ゴミについて考える	一般
学生と学ぶスマホの初歩の使い方	一般
はじめての大正琴	一般
やさしいマネー講座～楽しく学ぼう！マネープラン・年金・相続など～	一般
寄せ植え、苔玉、多肉植物	一般
子育て事情を考えよう	一般
哲学に触れてみよう！	一般

#### 黒瀬生涯学習センター

講座名	対象
第1回 黒瀬「キッズ&スチューデントDAY」	青少年
第1回 黒瀬アート展	その他
黒瀬地域講座(高齢者の豊かな学びプロジェクト)	高齢者のみ
第1回 黒瀬音楽祭	その他
ママとこどもの応援講座	親子
気ままに黒瀬探索	一般
黒瀬地域講座	高齢者のみ
ニューススポーツ体験 室内ベタンクとスポーツ吹き矢	一般
発酵ライフで腸活ライフ	一般
親子もの(心)作り教室	親子

#### 安芸津生涯学習センター

講座名	対象
～「わたし」の街～ 大好き!あきつ	その他
～「わたし」を生きる～ 元気で長生き、豊かな人生	一般
スマートフォン講座	一般
親子で楽しむ夏休み教室	親子
大人の習い事サロン ②エコクラフト教室	一般
いざという時のための防災講座	一般
外国人と文化交流しよう!	その他
季節の寄せ植え講座	一般
気楽に楽しく、スポーツ吹き矢で健康づくり	一般
大人の習い事サロン ①アロマ活用講座	一般

#### 平岩地域センター

講座名	対象
平岩脳トレ倶楽部	高齢者のみ
『ひらい和』子育てサークル!!	親子
ひらいわ三味線教室	一般
フレイル予防体操	一般
ワンにゃん教室(子犬のしつけ方教室・猫と犬の譲渡会)	一般

#### 寺西地域センター

講座名	対象
寺西百歳体操	高齢者のみ
寺西お宝講座	その他
ガーデニング寄せ植え講座	一般
寺西陶芸教室	一般
スマホ講座	一般

#### 郷田地域センター

講座名	対象
パソコン教室	一般
こどもお作法教室	青少年
採れたて宇宙とかなた望遠鏡見学	その他
スマホ教室	一般
生活習慣病予防料理教室	一般

#### 福富生涯学習支援センター

講座名	対象
百歳体操を軸とした通いの場の立ち上げ	一般
うえがみ梅の里の支援	一般
～はたけにいこう!ご縁畑の日～	その他
～ちいとも元気でお楽しみようで～百歳体操でまめでがんす	一般
子や孫に伝え残したい上戸野の歴史～0(ゼロ)から学ぶ古墳～	その他
あつまれ!福富っ子	一般
SDGs私たちの生活との関り	一般

#### 豊栄生涯学習センター

講座名	対象
元気で健康に暮らそう講座	高齢者のみ
ベタンク交流会(多文化共生講座)	一般
豊栄町の自然と歴史を巡る旅～安宿編【第2弾】～	一般
お茶のいろいろ～緑茶と紅茶作り体験～	一般
野菜ラボ～野菜のおいしい食べ方研究室～	一般
自分も他者も大切に	一般
新聞で遊ぼう!	親子

#### 河内生涯学習支援センター

講座名	対象
北欧の調べ	一般
訊いてみた講座⑥ 東広島市の高齢者サービス	一般
初心者農業 応援講座	一般
訊いてみた講座③ 身体の整え方・動かし方	一般
男の講座①②③	男性のみ
生活に彩りを	女性のみ

#### 吉川地域センター

講座名	対象
バランスボール教室	一般
俳句教室「あけぼの」	青少年
ジュニア体操教室	青少年
Decoのクラフト教室	一般
フラワーアレンジメント教室	一般

#### 八本松地域センター

講座名	対象
太極拳&ストレッチ	一般
日常習字教室	一般
男性料理教室	男性のみ
絵手紙体験教室	一般
小学生 将棋教室	青少年

#### 東志和地域センター

講座名	対象
初めての野菜作り講座	一般
終活セミナー～これからの私の生き方～	一般
うたごえひろば	一般
花いっぱい!楽しい寄せ植え講座	一般
庭木の剪定講座～中級編～	一般

#### 西志和地域センター

講座名	対象
志和町3館(西・堀・東)合同企画うたごえひろば	一般
みんなで楽しくレクリエーション	一般
専門家に聴く!日々の生活の中での運動の習慣化	一般
パステルチョークを使ったはがきづくり	一般
親子で楽しむステンシル	親子

#### 志和堀地域センター

講座名	対象
うたごえ広場	一般
安心安全な生活を目指して～迅速な避難～	一般
初めての終活セミナー	一般
フラワーアレンジメント	一般
こころをスッキリアロマ講座	一般

### 板城地域センター

講座名	対象
板城ピースメーカースクール	青少年
完全上達パソコン講座	一般
板城放課後子ども教室(板城ハッピースクール)	青少年
春夏秋冬お菓子づくり	女性のみ
版画で年賀状	一般

### 三永地域センター

講座名	対象
三永見学会	その他
はじめてのキャンプ講座	親子
子育て講座	一般
地域連携合同主催講座	その他
布を使って小物を作ろう	一般

### 御菌宇地域センター

講座名	対象
スマホ教室	一般
いきいき健康講座	一般
わくわく絵本パーク	親子
ペタンク体験教室	一般
いにしへの御菌宇発見	一般

### 東西条地域センター

講座名	対象
体力向上ビッチャー	一般
体験しようファミリーバドミントン	一般
響け子ども和文	青少年
知っ得！健康体操	一般
コロナ禍で考える これからの私の生き方	一般

### 川上地域センター

講座名	対象
SDGs × 人権ときどき福祉	その他
手しごとTO芸術	一般
異文化料理教室(ロシア、韓国、ベトナム、インド)	一般
自分で育てよう!!木・花・菌	一般
音楽を楽しむ会	一般

### 原地域センター

講座名	対象
バランスボール	一般
なつやすみ センターに集まれー 地球のおすそ分け講座	一般
きつず はらっぱ(子育て支援)	親子
ひざ痛対策講座	高齢者のみ
料理教室	女性のみ

### 竹仁地域センター

講座名	対象
季節の手仕事	一般
プロの技術を学ぼう	一般
座ってできる脳トレ体操	高齢者のみ
季節の料理	一般
男子ごはん	男性のみ

### 久芳地域センター

講座名	対象
こども向け講座【珠算教室】	青少年
こども向け講座【書道教室】	青少年
いきいき学びの広場【男性向けYOGA】	男性のみ
子育て応援【親子リトミック】	親子
地球はひとつ世界の文化を学ぼう【異文化交流】	一般

### 上戸野地域センター

講座名	対象
幸令学舎～長い人生を生き活きと～	一般
暮らし・季節を楽しむ講座	一般
子や孫に伝え残したい郷土の歴史	その他
男性の料理	男性のみ
人権って何人事?	一般

### 高屋東地域センター

講座名	対象
はつらつ体操	一般
絵手紙教室	一般
うたごえのつどい	一般
楽笑健康広場	一般
健康料理教室	一般

### 高屋西地域センター

講座名	対象
ロコモ予防体操教室①②	高齢者のみ
健康教室	一般
影絵を楽しむ会	一般
ミュージックベル教室	一般
みんなで楽しくわくわくモルック	一般

### 小谷地域センター

講座名	対象
kodaniミュージックカフェ	一般
親子でおもしろ体験塾	親子
健康学級	一般
スマホ体験教室	一般
気分は革職人! スマホケースづくりに挑戦	一般

### 造賀地域センター

講座名	対象
ペタンクを楽しもう	高齢者のみ
センター長のパソコン教室	一般
健康体操教室	一般
造賀地域センター活動発表会	その他
スマホ教室	高齢者のみ

### 高美が丘地域センター

講座名	対象
ヨガンす②	高齢者のみ
ヨガンす①	高齢者のみ
人権学習講座	一般
だるま菊づくり	一般
ペタンク教室	一般

### 能良地域センター

講座名	対象
たのしい手芸教室	女性のみ
健康ヨガ教室	女性のみ
安全・防災力アップ講座	一般
花の寄せ植え	一般
SDGsについて学ぼう	一般

### 河内地域センター

講座名	対象
卓球教室	一般
パソコン教室	一般
絵手紙教室	一般
河内合唱団コーラス	一般
囲碁教室	一般

### 河戸地域センター

講座名	対象
ぼちぼちPC♪	一般
PC学級	一般
健康体操	一般
生け花教室	一般
押し花教室	一般

### 宇山地域センター

講座名	対象
健康教室	一般
パソコン教室	一般
農業体験①～⑤	その他
卓球教室	その他
コーラス教室	一般

### 清武西地域センター

講座名	対象
いきいき百歳体操	高齢者のみ
花の寄せ植え体験講座	一般
SDGsについて学ぼう	一般
鳥獣被害対策について考える講座	一般
空き家の現状と対策について考える講座	一般

### 清武地域センター

講座名	対象
きよたけまめちゃんクラブ	一般
子供の卓球教室	青少年
高齢者講座	高齢者のみ
手品を楽しむ	青少年
こどもの太鼓体験教室	青少年

### 安宿地域センター

講座名	対象
100歳まで心も体も元気に	一般
SDGsについて学ぼう	一般
百歳体操（通いの場支援）	一般
もしもの時の医療介護	一般
防災教室	一般

### 乃美地域センター

講座名	対象
いきいき百歳体操	高齢者のみ
毛筆を使ってみよう	その他
豊栄吹奏楽団（みんなでコラボ）	その他
ヒップホップダンス	青少年
「空き家双六」から学ぼう	一般

### 吉原地域センター

講座名	対象
延び伸び体操教室	一般
野菜づくりを楽しもう	一般
質の良い睡眠とは…	一般
SDGsについて学ぼう	一般
防災・減災	一般

### 戸野地域センター

講座名	対象
体操教室 ～百歳まで頑張る！～	一般
グラウンドゴルフの会 ～ホールインワンを目指して～	一般
プロから学ぶ料理教室	一般
書道の会 ～名人を目指して～	一般
絵手紙教室	一般

### 入野地域センター

講座名	対象
中級パソコン教室	一般
一本足の案山子	高齢者のみ
初めてのパソコン	一般
サークル発表会	一般
芸術鑑賞会	一般

### 小田地域センター

講座名	対象
写真教室	一般
パソコン教室	一般
健康づくり教室	高齢者のみ
子ども料理教室	青少年
野菜づくり教室	一般

### 木谷地域センター

講座名	対象
お茶の間カフェほぼろ島	一般
竹細工講座	一般
子ども習字教室	青少年
おとなの手しごと～裂き織り講座～	一般
クラフトテーブルでかごバックを作ろう！	一般

### 風早地域センター

講座名	対象
クレイフラワー ～Seasonal event～	一般
ポタニーペインティング～あなただけのオリジナルアート～	一般
クラフトバンドで作る小さなカゴ	その他
夏休み ステンシルであそぼう	青少年
落語で学ぼう！意識をカイク、男女でサンカク～男と女の助け合い～	一般

## 4 令和4年度生涯学習センター及び地域センター等利用状況

### 生涯学習センター

施設名	4月	5月	6月	7月	8月	9月	10月	11月	12月	1月	2月	3月	合計
中央※	531回 3,876人	544回 4,250人	582回 4,906人	618回 5,302人	476回 3,478人	555回 4,055人	577回 4,708人	608回 5,759人	512回 4,199人	461回 3,698人	542回 4,406人	564回 4,211人	6,570回 52,848人
黒瀬	234回 4,028人	243回 3,957人	252回 4,595人	361回 10,998人	278回 4,447人	248回 5,730人	263回 5,118人	273回 6,069人	271回 4,982人	163回 3,169人	188回 4,959人	261回 4,689人	3,035回 62,741人
豊栄	36回 296人	25回 229人	44回 318人	90回 965人	89回 551人	43回 339人	38回 282人	47回 375人	45回 256人	64回 357人	78回 859人	83回 1,016人	682回 5,843人
安芸津	128回 1,061人	116回 1,197人	152回 2,120人	173回 2,835人	115回 869人	114回 1,759人	151回 1,968人	116回 1,207人	119回 1,673人	102回 1,041人	107回 1,323人	137回 1,266人	1,530回 18,319人
小計	929回 9,261人	928回 9,633人	1,030回 11,939人	1,242回 20,100人	958回 9,345人	960回 11,883人	1,029回 12,076人	1,044回 13,410人	947回 11,110人	790回 8,265人	915回 11,547人	1,045回 11,182人	11,817回 139,751人

### 創作村

施設名	4月	5月	6月	7月	8月	9月	10月	11月	12月	1月	2月	3月	合計
創作村	14回	22回	22回	22回	22回	17回	19回	22回	20回	7回	13回	12回	212回
小計	85人	109人	87人	107人	94人	81人	100人	135人	83人	59人	66人	68人	1,074人

### 地域センター

施設名	4月	5月	6月	7月	8月	9月	10月	11月	12月	1月	2月	3月	合計
平岩	132回 1,385人	122回 1,464人	149回 1,655人	146回 1,674人	129回 1,413人	127回 1,674人	143回 1,840人	133回 1,694人	160回 1,786人	154回 1,714人	146回 1,591人	181回 2,455人	1,722回 20,345人
寺西	141回 2,792人	139回 2,625人	146回 2,699人	147回 2,698人	127回 2,359人	145回 2,954人	155回 3,117人	134回 2,909人	144回 2,512人	131回 2,322人	139回 2,493人	162回 2,796人	1,710回 32,276人
郷田	60回 878人	48回 659人	50回 620人	58回 1,411人	46回 582人	52回 771人	65回 952人	67回 913人	53回 728人	48回 694人	55回 837人	67回 1,240人	669回 10,285人
板城	48回 612人	42回 509人	46回 596人	44回 513人	43回 406人	39回 422人	53回 644人	48回 614人	36回 476人	40回 515人	41回 525人	51回 654人	531回 6,486人
三永	55回 697人	44回 538人	52回 633人	61回 1,711人	45回 465人	58回 832人	46回 666人	40回 586人	49回 646人	51回 714人	49回 684人	57回 887人	607回 9,059人
御園宇	110回 1,511人	103回 1,488人	115回 1,759人	109回 1,428人	92回 1,508人	109回 1,753人	113回 1,737人	113回 1,535人	100回 1,489人	99回 1,409人	119回 1,939人	114回 1,409人	1,296回 18,965人
東西条	126回 1,584人	114回 1,364人	137回 1,736人	135回 1,867人	125回 2,157人	117回 1,438人	123回 1,563人	125回 1,696人	122回 1,466人	105回 1,234人	117回 1,410人	141回 1,886人	1,487回 19,401人
川上	112回 1,686人	112回 1,680人	121回 1,924人	124回 1,800人	107回 1,595人	126回 1,801人	136回 1,839人	128回 1,967人	138回 1,899人	117回 1,647人	128回 1,925人	146回 2,978人	1,495回 22,741人
原	27回 335人	24回 255人	31回 339人	37回 396人	31回 555人	29回 401人	40回 540人	35回 1,415人	30回 421人	25回 446人	29回 366人	34回 530人	372回 5,999人
吉川	49回 550人	47回 445人	52回 553人	44回 493人	37回 382人	51回 571人	44回 469人	44回 469人	37回 429人	41回 568人	45回 469人	54回 790人	545回 6,188人
八本松	105回 1,216人	112回 1,420人	117回 1,452人	126回 1,518人	102回 1,668人	119回 1,927人	137回 1,899人	137回 2,173人	110回 1,320人	93回 1,093人	109回 1,548人	124回 1,652人	1,391回 18,886人
西志和	45回 530人	47回 453人	54回 569人	62回 1,069人	49回 538人	54回 674人	53回 541人	50回 1,126人	43回 497人	44回 439人	53回 544人	40回 428人	594回 7,408人
東志和	60回 609人	55回 564人	68回 718人	68回 690人	49回 378人	60回 524人	63回 654人	61回 653人	55回 573人	44回 472人	55回 592人	58回 611人	696回 7,038人
志和堀	60回 670人	58回 618人	74回 892人	70回 742人	47回 516人	65回 666人	57回 667人	63回 741人	55回 585人	48回 596人	56回 726人	64回 816人	717回 8,235人
高屋東	51回 639人	47回 601人	65回 879人	77回 1,003人	55回 762人	79回 1,037人	80回 1,026人	73回 910人	74回 866人	53回 590人	66回 806人	67回 867人	787回 9,986人
高屋西	137回 2,081人	146回 2,099人	159回 2,251人	149回 2,165人	123回 1,591人	138回 1,922人	167回 2,329人	163回 2,255人	138回 1,874人	125回 1,733人	157回 2,292人	168回 2,862人	1,770回 25,454人
小谷	60回 708人	50回 785人	7回 99人	6回 93人	2回 34人	3回 56人	4回 59人	4回 65人	2回 36人	2回 31人	3回 57人	3回 48人	146回 2,071人
造賀	54回 570人	54回 571人	59回 594人	55回 569人	52回 522人	63回 723人	54回 625人	57回 599人	56回 588人	48回 483人	61回 647人	68回 684人	681回 7,175人
高美が丘	88回 1,516人	75回 1,038人	88回 1,416人	98回 1,374人	65回 1,722人	93回 1,320人	88回 2,179人	87回 1,295人	77回 1,160人	80回 1,090人	83回 1,232人	86回 1,569人	1,008回 16,911人

施設名	4月	5月	6月	7月	8月	9月	10月	11月	12月	1月	2月	3月	合計
竹仁	38回	26回	33回	34回	27回	37回	29回	29回	27回	22回	28回	33回	363回
	487人	285人	336人	335人	218人	353人	282人	265人	238人	182人	294人	329人	3,604人
久芳	65回	50回	71回	64回	65回	70回	59回	51回	56回	46回	58回	59回	714回
	561人	477人	792人	892人	584人	683人	751人	524人	565人	452人	698人	671人	7,650人
上戸野	23回	19回	24回	23回	13回	19回	22回	31回	44回	35回	39回	38回	330回
	217人	211人	238人	254人	111人	200人	202人	336人	325人	241人	310人	373人	3,018人
清武西	14回	10回	14回	20回	9回	11回	12回	14回	10回	13回	17回	19回	163回
	286人	111人	137人	287人	76人	103人	128人	165人	117人	170人	181人	244人	2,005人
清武	32回	31回	42回	37回	27回	40回	36回	39回	27回	21回	33回	42回	407回
	320人	298人	511人	423人	235人	498人	361人	445人	312人	247人	403人	461人	4,514人
安宿	28回	24回	25回	18回	9回	18回	15回	19回	18回	13回	13回	18回	218回
	373人	298人	289人	229人	176人	235人	241人	264人	281人	187人	269人	326人	3,168人
乃美	32回	35回	41回	37回	36回	36回	40回	37回	18回	22回	33回	33回	400回
	304人	319人	443人	395人	385人	436人	391人	378人	200人	243人	423人	384人	4,301人
能良	14回	12回	15回	11回	8回	7回	14回	22回	14回	15回	11回	20回	163回
	186人	93人	184人	110人	55人	60人	164人	339人	155人	170人	117人	346人	1,979人
吉原	33回	26回	30回	30回	28回	29回	45回	34回	21回	18回	31回	30回	355回
	429人	296人	317人	286人	368人	309人	525人	476人	244人	206人	494人	265人	4,215人
河内	69回	62回	77回	71回	44回	57回	70回	70回	59回	48回	52回	65回	744回
	777人	726人	955人	896人	427人	647人	729人	1,143人	778人	530人	528人	831人	8,967人
河戸	15回	18回	21回	19回	14回	18回	17回	17回	12回	10回	17回	22回	200回
	211人	169人	203人	204人	124人	200人	194人	179人	118人	100人	183人	272人	2,157人
宇山	16回	18回	24回	18回	15回	15回	23回	21回	17回	14回	19回	20回	220回
	155人	174人	254人	185人	134人	114人	227人	193人	196人	128人	241人	220人	2,221人
戸野	31回	21回	30回	38回	20回	29回	25回	25回	19回	18回	27回	35回	318回
	274人	134人	265人	340人	141人	218人	231人	203人	149人	116人	294人	390人	2,755人
入野	45回	36回	39回	43回	31回	30回	28回	36回	28回	25回	41回	41回	423回
	321人	240人	336人	379人	212人	222人	350人	388人	283人	224人	622人	396人	3,973人
小田	23回	10回	14回	14回	10回	16回	22回	13回	11回	10回	13回	21回	177回
	274人	100人	179人	137人	142人	173人	256人	330人	122人	122人	146人	199人	2,180人
木谷	49回	43回	54回	50回	50回	50回	49回	48回	68回	48回	49回	47回	605回
	658人	678人	938人	793人	654人	746人	780人	744人	895人	710人	839人	681人	9,116人
風早	78回	73回	77回	74回	59回	72回	68回	68回	63回	60回	72回	68回	832回
	835人	776人	779人	731人	616人	711人	701人	703人	596人	630人	827人	700人	8,605人
小計	2,125回	1,953回	2,221回	2,217回	1,791回	2,081回	2,195回	2,136回	1,991回	1,786回	2,064回	2,296回	24,856回
	27,237人	24,561人	28,540人	30,090人	23,811人	27,374人	29,859人	30,690人	24,925人	22,448人	27,552人	32,250人	329,337人

合計	36,885回
	470,162人

※: 東広島芸術文化ホールのうち、中央生涯学習センター諸室の利用件数及び利用者数(大ホール、小ホール、市民ギャラリー、ホール系諸室は含まない。)

## 5 令和4年度図書館資料状況

### (1) 収集目的

図書館は、基本的人権の一つである知る権利、学ぶ権利をもつ市民に対して、将来にわたる自己学習を支援し、市民文化の醸成と地域社会の発展に寄与することを目的とする。

東広島市立図書館は、役立つ図書館として多様化・高度化する市民の学習ニーズに対応するため、図書館資料を収集する。

### (2) 収集状況（令和5年3月31日現在）

#### ① 蔵書冊数（冊）

分類／区分	中央	サンスクエア	黒瀬	福富	豊栄	河内	安芸津	学校図書館 支援センター	合計
0. 総記	10,197	1,540	2,962	607	402	1,009	815	200	17,732
1. 哲学	8,802	2,384	3,557	669	699	892	990	4	17,997
2. 歴史	25,594	4,459	8,698	1,760	1,154	2,392	3,263	98	47,418
3. 社会科学	34,913	8,506	13,205	2,444	1,742	3,202	2,755	1,243	68,010
4. 自然科学	24,419	6,390	10,223	2,437	1,269	4,104	2,369	640	51,851
5. 技術	24,730	5,970	11,443	3,213	1,469	3,492	2,721	634	53,672
6. 産業	10,855	2,164	4,050	915	510	1,139	1,042	187	20,862
7. 芸術	29,025	7,848	12,052	3,605	1,362	9,115	5,050	211	68,268
8. 言語	5,428	1,702	2,039	407	204	605	740	130	11,255
9. 文学	114,849	35,243	29,915	8,334	6,306	16,632	18,727	306	230,312
その他	49,769	15,019	44,459	5,295	1,737	15,498	6,420	913	139,110
合計	338,581	91,225	142,603	29,686	16,854	58,080	44,892	4,566	726,487

#### ② 雑誌・新聞（点）

	中央図書館		サンスクエア 児童青少年図書館		黒瀬図書館		福富図書館	
	雑誌	新聞	雑誌	新聞	雑誌	新聞	雑誌	新聞
購入	109	17	59	10	97	11	13	4
寄贈	32	4	17	1	2	1	0	1
合計	141	21	76	11	99	12	13	5

	豊栄図書館		河内こども 図書館		安芸津図書館		合計	
	雑誌	新聞	雑誌	新聞	雑誌	新聞	雑誌	新聞
購入	12	3	41	7	39	4	370	56
寄贈	4	0	3	0	4	1	62	8
合計	16	3	44	7	43	5	432	64

#### ③ 視聴覚資料

CD・ビデオ カセット・DVD	中央	サンスクエア	黒瀬	福富	豊栄	河内	安芸津	合計
	2,569	616	4,885	554	574	1,006	2,644	12,848

#### ④ 電子図書館

商用コンテンツ	2,145
独自資料コンテンツ	72
合計	2,217

## 6 令和4年度図書館利用状況

### (1) 貸出利用状況

		貸出冊点数							貸出 延人数	開館 日数
		一般書		児童書		合計		視聴覚		
		図書	雑誌	図書	雑誌	図書	雑誌			
図書館	中央図書館	358,386	22,056	375,528	2,612	733,914	24,668	7,922	277,040	292
	サンスクエア児童青少年図書館	113,977	8,535	104,032	1,031	218,009	9,566	3,319	66,827	279
	黒瀬図書館	75,588	9,300	54,239	339	129,827	9,639	9,237	36,644	283
	福富図書館	14,403	587	17,406	40	31,809	627	1,071	7,167	284
	豊栄図書館	10,912	1,169	7,147	177	18,059	1,346	1,025	5,331	286
	河内こども図書館	29,760	2,051	41,056	510	70,816	2,561	2,216	12,550	284
	安芸津図書館	41,073	3,186	20,015	121	61,088	3,307	3,270	17,577	284
	図書館(計)	644,099	46,884	619,423	4,830	1,263,522	51,714	28,060	423,136	
移動図書館など	平岩地域センター	235	9	160	0	395	9	4	72	
	六方学園	523	24	556	0	1,079	24	23	139	
	川上東部保育所	83	0	450	0	533	0	0	32	
	認定子ども園くば	0	0	545	0	545	0	0	11	
	河内西保育所	32	0	370	0	402	0	0	22	
	ショージ八本松南店	672	3	483	0	1,155	3	1	178	
	川上地域センター	409	17	323	0	732	17	0	116	
	志和堀地域センター	205	5	246	0	451	5	0	68	
	志和出張所	21	3	11	0	32	3	0	10	
	東志和地域センター	295	5	315	0	610	5	2	46	
	ショージ志和店	158	5	380	0	538	5	9	95	
	高屋西地域センター	607	4	530	1	1,137	5	18	214	
	造賀地域センター	73	1	98	0	171	1	0	33	
	高屋東地域センター	508	8	139	10	647	18	4	104	
	高美が丘地域センター	1,800	82	1,184	1	2,984	83	28	523	
	ファッション館カレンズ	658	2	154	0	812	2	16	150	
	ケアハウスみずほ	242	0	20	0	262	0	0	53	
	竹仁地域センター	7	0	34	0	41	0	0	4	
	清武地域センター	1	0	0	0	1	0	0	1	
	能良地域センター	22	5	5	0	27	5	0	9	
	入野地域センター	215	38	31	0	246	38	0	61	
	広島大学中央図書館(予約受取)	767	39	145	1	912	40	104	476	
	志和アグリ図書館(配本場所)	98	1	74	0	172	1	0	34	
	郷田地域センター	247	5	420	0	667	5	6	99	
	旧JA三永支店	192	2	1,553	0	1,745	2	8	214	
	板城地域センター	450	18	435	1	885	19	0	127	
	上黒瀬保育所	13	0	664	0	677	0	0	51	
	郷田保育所	37	0	477	0	514	0	0	32	
	JA八本松南支店	393	0	2,109	1	2,502	1	7	251	
	旧JA下黒瀬支店奥	196	2	25	0	221	2	11	48	
	ショージ黒瀬店	619	10	62	0	681	10	22	114	
	ひまわり台第一公園	365	57	195	0	560	57	5	99	
広島国際大学図書館(予約受取)	209	12	39	1	248	13	7	99		
安芸津海洋センター	119	0	323	0	442	0	0	39		
臨時ステーション等	1,636	15	4,707	1	6,343	16	12	1,227		
市内小学校・幼稚園・特別支援学校等	679	66	2,794	0	3,473	66	12	738		
移動図書館など(計)	12,786	438	20,056	17	32,842	455	299	5,589		
合計	656,885	47,322	639,479	4,847	1,296,364	52,169	28,359	428,725		

## (2) 登録者数

個人：55,382（人）      団体：294（団体）      合計：55,676（人・団体）

## (3) 予約サービス

	予約冊数	内 訳			郵送貸出
		購 入	蔵書より	相互貸借	
中央図書館	209,891	773（0.37%）	208,437（97.31%）	681（0.32%）	17
サンスクエア 児童青少年図書館	10,668	338（3.17%）	10,083（94.52%）	247（2.32%）	0
黒瀬図書館	5,092	158（3.10%）	4,862（95.48%）	72（1.41%）	0
福富図書館	1,010	4（0.40%）	987（97.72%）	19（1.88%）	0
豊栄図書館	3,000	7（0.23%）	2,986（99.53%）	7（0.23%）	0
河内こども図書館	1,685	41（2.43%）	1,585（94.07%）	59（3.50%）	0
安芸津図書館	4,444	234（5.27%）	4,148（93.34%）	62（1.40%）	0
合 計	235,790	1,555（0.66%）	233,088（98.85%）	1,147（0.49%）	17

## (4) 複写サービス

	件数	枚数
中央図書館 （郵送を含む）	753	4,823
サンスクエア 児童青少年図書館	155	628
黒瀬図書館	139	450
福富図書館	7	22
豊栄図書館	3	3
河内こども図書館	51	279
安芸津図書館	71	551
合 計	1,179	6,756

## (5) 電子図書館

貸出の実利用者数	1,073人
貸出回数	7,413回
閲覧回数	15,152回



## 7 美術館年度別美術品収集状況

(令和5年3月31日現在)

年 度	日本画	油彩画	水彩画	版 画	素 描	工 芸	書	彫 刻	写真・映像	計
S54						4				4
55	1	1					1			3
56		2(2)		3(2)						5(4)
57		1(1)				1				2(1)
58	2	3								5
59										
60		20	1		51	1				73
61		5	15							20
62	1	3	2	4						10
63		1		1				2		4
H1		1		18		1				20
2	1	3		21(20)		2	3			30(20)
3		1		17(16)						18(16)
4				12(11)		2(2)				14(13)
5		1(1)		47(16)	1	3(3)				52(20)
6	3(3)			34(34)		1(1)				38(38)
7	1(1)			31(31)		2(2)	2			36(34)
8	1	1(1)		9(6)		1(1)				12(8)
9		1(1)		18(17)		1(1)		4		24(19)
10		1(1)		32(22)		1(1)	3	3		40(24)
11				4(4)		9(5)				13(9)
12				15(15)		2(2)				17(17)
13		1		20(20)			12			33(20)
14		1		16(15)						17(15)
15		1(1)		12(7)		7(4)				20(12)
16		4		12(8)		4(1)				20(9)
17	2			14(13)		4(3)	1			21(16)
18		1		15(9)		4(2)				20(11)
19				6(6)		4(4)				10(10)
20		1	1	11(10)		2(2)		1		16(12)
21				32(23)						32(23)
22				4(4)			1			5(4)
23		1		12(5)						13(5)
24				2(2)		3(2)				5(4)
25				85(11)		2(1)				87(12)
26		2		18(11)		2				22(11)
27		1		20(20)		14				35(20)
28				23		11				34
29				3						3
30										
R1										
2	23	32	28	82(20)		4		7	2	178(20)
3				40		21(8)			1	62(8)
4		8	34	3	4	9		6(3)		64(3)
計	35(4)	98(8)	81	696(378)	56	122(45)	23	23(3)	3	1,137(438)

( )内は購入点数

## 8 令和4年度美術館事業

### (1) 特別展

展覧会名	会期	開催日数	内容	観覧者人数
生誕160年記念 グランマ・モーゼス展—素敵な100年人生	4/12 (火) ～5/22 (日)	41	社会の高齢化が進む中、100歳まで活動したアメリカの国民的画家グランマ・モーゼスの生誕160年を機にとりあげ、初期から最晩年までの130点余りの作品を展示した日本で16年ぶりとなる回顧展	9,560
第35回現代絵本作家原画展 戸川幸一郎展 おもいコロコロつながって	7/30 (土) ～9/25 (日)	49	“子どもの表現”をテーマに創作活動を続ける、広島出身の絵本造形作家・戸川幸一郎が織りなす絵画、版画、木彫、陶芸の世界や近年展開している教育的活動について紹介した。	2,668
難波平人—世界集落、その魂を描く	10/12 (水) ～12/4 (日)	47	東広島ゆかりの画家である難波平人 (1941-) の回顧展。作家の原風景である集落風景を中心に初期作品から、関連資料まで約70点を展示し、作家の画業を広く紹介した。	4,514
笠間日動美術館 珠玉のコレクション 近代西洋美術の巨匠たち—モネ、ルノワールからゴッホ、ピカソまで	2/14 (火) ～3/26 (日)	36	近代西洋美術作品を多く所蔵する笠間日動美術館のコレクションの中から印象派のモネ、ルノワール、ポスト印象派のゴッホ、20世紀を代表する芸術家のピカソなど西洋美術の巨匠たちの珠玉の作品を紹介した。	12,177

### (2) 収蔵作品展

コレクション展第Ⅰ期 あこがれの先に	5/31 (火) ～7/24 (日)	48	新収蔵品の中から、作家の「あこがれ」に焦点をあて、作家の関係性や肖像、色をテーマに絵画や版画、陶芸作品などを展示した。	872
コレクション展第Ⅱ期 描かれた子ども/平和への願い	7/27 (水) ～10/7 (金)	64	第35回現代絵本作家原画展のテーマである“子ども”と“平和”をキーワードに収蔵作品から、子どもをモチーフにした野田哲也の作品や、被爆体験を創作の原点とする入野忠芳など広島ゆかりの作家による作品を紹介。2章構成で絵画、版画、陶芸、写真を展示した。	2,583
コレクション展第Ⅲ期 旅におもいを馳せて	10/12 (水) ～12/4 (日)	47	世界各国の遺跡や集落を旅し、人々の暮らしや魂を描き出した作品を展示した「東広島美術 シリーズⅠ 難波平人展」に関連して、収蔵作品から旅、風景、時をテーマにした作品を展示した。	3,620
東広島市立美術館・広島市現代美術館合同企画 コレクション展第Ⅳ期 びじゅつの謎をあそぶ。展	12/8 (木) ～1/15 (日)	28	休館中の広島市現代美術館のサテライト展示企画「どこかで?ケンピ」との合同企画。現代美術館の所蔵作品と東広島市立美術館の収蔵作品が一堂に会したコラボレーション企画を展開した。	851

### (3) 教育委員会企画展

第35回東広島市美術展	1/21 (土) ～2/5 (日)	16	第35回東広島市美術展を開催した。本年もジュニア展も開催し、市民美術の発展を促した。	2,446
-------------	----------------------	----	--------------------------------------------	-------

(1)～(3) 合計				39,291
------------	--	--	--	--------

### (4) 教育普及事業

事業名	開催月日	回数	内容	参加者人数	備考
オンラインレクチャー	5/3 (火)	1	展覧会出品作品に関連し、アップルバターの作り方を美術館公式Instagramアカウントからライブ配信し、学芸員による作品解説を行った。	332	※閲覧数
出前美術館	6/14 (火) 7/6 (水) 10/14 (金) 10/19 (木) 11/24 (木)	5	教材アートカードを学校に持ち込んで行う鑑賞教育	296	
はじめてビジュツカン	7/8 (金) ～2/16 (木)	24	市内小学4年生を市立美術館に招待し、作品を鑑賞する機会を提供した。	1,454	
おやこでお話し鑑賞会	7/18 (月・祝) [2回] 12/18 (日)	3	親子で対話しながら楽しむ鑑賞プログラム。鑑賞ポイントなどを伝えたあと、各親子ごとに本展を鑑賞した。また、鑑賞するだけでなく、版木にふれる体験あるいは感じたことをコラージュするワークショップを実施した。	41	6組21名
講演会等トークイベント	7/31 (日) 8/7 (日) 9/4 (日) 10/15 (土) 11/19 (土) 11/26 (土) 2/14 (火) 3/4 (土)	8	各展覧会に関連して外部講師を招聘した講演会や対談などトークイベントを実施し、出品作品にまつわる様々な話をうかがった。	247	
ワークショップ	4/16 (土) 5/14 (土) 8/11 (木・祝) [2回] 9/4 (日) 10/22 (土) 3/11 (土)	7	各展覧会に関連して、出品作品への理解を深めるためのワークショップを実施した。	98	
ギャラリートーク	4/29 (金) 6/24 (金) 8/26 (金) 10/28 (金) 11/25 (金) 12/23 (金) 2/24 (金)	7	夜間開館日に担当学芸員が会場を案内しながら作品解説を行った。	130	
ミュージアムコンサート	7/23 (土) 10/2 (日) 11/12 (土) 2/19 (日) 3/12 (日) [2回]	5	各展覧会に関連して、館内でコンサートを実施した。	489	
拜啓、戸川幸一郎さんへ	7/30 (土)～9/25	1	第35回現代絵本作家原画展で戸川幸一郎氏に宛てた手紙を来場者に書いてもらい、会期中扉廊下で展示した。	126	
みんなで作品鑑賞会	9/10 (土)	1	親子で対話しながら楽しむ鑑賞プログラム。鑑賞ポイントなどを伝えたあと、各親子ごとに本展を鑑賞した。また、鑑賞するだけでなく、版画制作に使用した版木に触れる体験を実施。	7	
新美術館開館2周年記念事業 「ぶんかぶんかする日」	11/3 (木・祝)	1	西条中央公園でマルシェ及び廃材を使ったミニチュア制作ワークショップ、美術館内外周辺5か所を巡るスタンプラリー、1階アートスペースで「難波平人展」展示作品を表現したレゴブロックの展示及びレゴ体験ワークショップを実施。	1,200	
合計		63		4,420	閲覧数は除く

## 9 令和4年度視聴覚ライブラリー利用状況

### (1) 機材

(令和5年3月31日現在)

種 類	台 数	利用回数
16ミリ映写機	3台	1
液晶プロジェクター	5台	76
ビデオデッキ	2台	0
O H P	1台	0
O H C	1台	0
スクリーン	3台	31
レーザーポインター	2本	0
DVD再生機	3台	1
CDラジカセ	1台	1
マイクセット	4台	63
スピーカー	1台	0
ケーブル	4本	163
延長コード	3台	56
合 計		392

### (2) 教材

分 類	本 数	利用回数
16ミリフィルム	58	4
D V D	140	17
合 計	198	21

## VI その他

# 1 東広島市教育委員会教育長及び委員

(令和5年7月1日現在)

## (1) 教育長

氏名	在職期間	備考
市場 一也	R4.4.1 ~ 現在	(任期はR6.3.31まで)

## (2) 委員

氏名	在職期間	備考
渡部 和彦	H25.7.1 ~ 現在	(任期はR7.6.30まで)
京極 秀樹	H26.7.1 ~ 現在	(任期はR8.6.30まで)
島本 智子	R2.7.1 ~ 現在	(任期はR6.6.30まで)
西村 恵子	R2.7.1 ~ 現在	(任期はR6.6.30まで)
棚橋 健治	R5.7.1 ~ 現在	(任期はR9.6.30まで)

## (3) 歴代委員長

氏名	在職期間	備考
武田 清熙	S49.4.20 ~ S49.6.30	
坂田 史郎	S49.7.1 ~ S51.8.4	
前原 武彦	S51.8.5 ~ S53.7.10	
青山 昭美	S54.7.11 ~ H6.6.30	
島 英三	H6.7.5 ~ H13.6.30	
大野 一好	H13.7.1 ~ H14.6.30	
島崎 耕次	H14.7.1 ~ H18.7.21	
岸田 正之	H18.7.22 ~ H22.11.30	
島崎 耕次	H22.12.1 ~ H24.7.7	
難波 英子	H24.7.19 ~ H25.6.30	
渡部 和彦	H25.7.18 ~ H27.3.31	

## (4) 歴代教育長

氏名	在職期間	備考
貫名 忠義	S49.4.20 ~ S49.6.30	
新谷 信性	S49.7.1 ~ S57.6.30	
増田 秀明	S57.7.1 ~ H2.6.30	
山内 吉治	H2.7.1 ~ H14.6.30	
荒谷 信子	H14.7.1 ~ H18.6.30	
木村 清	H18.7.1 ~ H26.6.30	※
下川 聖二	H26.7.1 ~ H28.6.3	
津森 毅	H28.7.1 ~ R4.3.31	

※任期はH18.7.1~21.3.29、21.4.1~26.6.30

## (5) 歴代委員

氏名	在職期間	備考
武田 清熙	S49.4.20 ~ S49.6.30	(臨時)
森山 光彦	S49.4.20 ~ S49.6.30	(臨時)
戸島 行藏	S49.4.20 ~ S49.6.30	(臨時)
今井 三五郎	S49.4.20 ~ S49.6.30	(臨時)
貫名 忠義	S49.4.20 ~ S49.6.30	(臨時)
坂田 史郎	S49.7.1 ~ S55.6.30	
大森 輝喜	S49.7.1 ~ S50.6.30	
青山 昭美	S49.7.1 ~ H6.6.30	
茶幡 経頼	S49.7.1 ~ S49.12.31	
新谷 信性	S49.7.1 ~ S57.6.30	
前原 武彦	S50.1.1 ~ S60.6.30	
梶原 龍男	S50.7.1 ~ S58.6.30	
今井 三五郎	S55.7.8 ~ S59.7.7	
増田 秀明	S57.7.1 ~ H2.6.30	
石垣 正信	S58.7.28 ~ H3.7.20	
池田 克文	S59.7.8 ~ S63.7.7	
戸島 行藏	S60.7.1 ~ H9.6.30	
日山 仁子	S63.7.8 ~ H12.7.7	
山内 吉治	H2.7.1 ~ H14.6.30	
黒川 忠行	H3.7.21 ~ H11.7.20	
島 英三	H6.7.1 ~ H13.6.30	
今田 滋子	H9.7.1 ~ H13.6.30	
井上 邦江	H11.7.21 ~ H19.3.31	
島崎 耕次	H12.7.8 ~ H24.7.7	
大野 一好	H13.7.1 ~ H17.6.30	
難波 英子	H13.7.1 ~ H25.6.30	
荒谷 信子	H14.7.1 ~ H18.6.30	
岸田 正之	H17.7.1 ~ H26.6.30	
木村 清	H18.7.1 ~ H26.6.30	
鈴木 由美子	H19.4.1 ~ H23.7.20	
吾郷 俊宏	H20.7.1 ~ H26.3.31	
坂越 正樹	H23.7.21 ~ R5.6.30	
織田 壽子	H24.7.8 ~ R2.6.30	
長嶋 香穂里	H26.4.1 ~ R2.6.30	
下川 聖二	H26.7.1 ~ H27.3.31	

## 2 各種委員

### (1) 東広島市社会教育委員 (委員数14人)

委嘱期間：令和5年5月1日～令和7年4月30日

区分	氏名	備考
学識経験者	関口泰久 久井英輔 久次弘子	
社会教育関係者 及び家庭教育の 向上に資する 活動を行う者	清原秀友 小早川かおり 原野昇 橋酒久美子 松原隆二 梶永里美 今田幸博 百武ひろ子 桑島秀樹 渡部和彦	
学校教育関係者	岡田千賀子	

### (2) 東広島市立美術館協議会委員 (委員数6人)

委嘱期間：令和4年10月1日～令和6年9月30日

区分	氏名	備考
学識経験者	金本美貴 桑島秀樹 牧茂代 城市真理子 中村和世 名越照之	副会長 会長

### (3) 東広島市立図書館協議会委員 (委員数9人)

委嘱期間：令和4年6月1日～令和6年5月31日

区分	氏名	備考
学識経験者	山元隆春 田野慎二	会長
機関代表	清原秀友 吉川五百枝 梶永里美	副会長
学校教育関係者	朝川直子 矢吹さと子	委嘱期間：R5.5.1～R6.5.31
団体関係者	岡田由美 古川敬子	

### (4) 東広島市文化財保護審議会委員 (委員数15人)

委嘱期間：令和4年9月1日～令和6年8月31日

区分	氏名	備考
学識経験者	有松唯 井上尚子 藤奈保子 今田幸博 岡崎環子 岸泰子 権藤敦子 佐竹昭 清水則雄 菅村亨 棚橋久美子 濱田宣 早坂康隆 本多博 向田裕始	会長 副会長

### (5) 東広島市伝統的建造物群保存地区保存審議会委員 (委員数11人)

委嘱期間：令和3年12月24日～令和5年12月23日

区分	氏名	備考
学識経験者	今田幸博 上向一隆 大原洋介 折橋洋介 岸泰子 鈴木常徳 田中貴宏 棚橋久美子 前垣吉男 松本慎也 水田丞 光平昌司	副会長 R5.7.1就任 会長 R5.6.30辞任

### (6) 東広島市立美術館美術品収集委員会委員 (委員数5人)

委嘱期間：令和4年12月1日～令和6年11月30日

区分	氏名	備考
学識経験者	石松紀子 金田晋三 竹澤雄三 谷藤史彦 寺口淳治	委員長 副委員長

### (7) 東広島市史編さん委員会 (委員数20人)

委嘱期間：令和3年12月24日～令和5年12月23日

区分	氏名	備考
学識経験者	赤木達男 石田雅春 今田幸博 岡崎環子 岡橋秀典 岡谷陸生 勝部眞人 佐竹昭 棚橋久美子 谷口稔之 中坪孝之 西村晃之 本多博之 宮本征昭 矢原大和 山内吉治 脇坂光彦 渡辺弘行	副委員長 委員長
行政機関 関係者	川口一成 市場一也	

### (8) 東広島市歴史文化基本構想策定委員会委員 (委員数10人)

委嘱期間：令和3年4月1日～諮問事項の調査審議終了日まで

区分	氏名	備考
学識経験者	天野浩一郎 石川典子 大藤由美子 兒玉伸泰 佐竹昭 ウエルナー・シユタインハウス 竹岡訓子 谷川大輔 徳永京子 向田裕始	会長 職務代理者

### (9) 東広島市美術展運営委員会委員 (委員数9人)

委嘱期間：令和5年5月1日～令和7年4月30日

区分	氏名	備考
学識経験者	上向隆子 加栗惠子 金本美貴 難波平人 一銀田徹 井戸川豊 金谷豊 田部昌子 奥本純子	副委員長 委員長

### (10) 東広島市青少年問題協議会委員 (委員数16人)

委嘱期間：令和4年5月20日～令和6年5月19日

区分	氏名	備考
行政機関 関係者	高垣廣徳 川口一成 市場一也 木本英則 岡田和子	会長
学識経験者	太田美鈴 竹井春江 栞原征男 津森毅 清原秀友 柏崎弘子 久次一雅 中村隆 池田秀則 向井秀正 木村貴	

### (11) 東広島市いじめ問題調査委員会委員 (委員数5人)

委嘱期間：令和5年4月1日～令和7年3月31日

区分	氏名	備考
弁護士	寺西環江	
医師	馬渡英夫	
学識経験者	大野内愛	
臨床心理士	石田弓	
元警察官	渡部健之介	

(12) 東広島市スポーツ推進審議会委員（委員数10人）

委嘱期間：令和5年2月1日～令和7年1月31日

区 分	氏 名	備 考
学 識 経 験 者	石原賢治 新川本義貴 広部綱和紀 渡部川裕彦 市倉本正代 見越美代子 大林木和彦 鈴木晶彦 天野竜生	会 副 会 長 委嘱期間：R5.6.9～R7.1.31

(13) 東広島市スポーツ推進委員（委員数80人）

委嘱期間：令和4年4月1日～令和6年3月31日

氏 名	小学校区	氏 名	小学校区	氏 名	小学校区
西谷勝彦	西 条	原田美紀	高屋西	東和範	豊 栄
山下幸三		金山英子		中川貴洋	
福田隆志		門藤由理		有原忠義	
新川富士子	寺 西	加藤和志	造 賀	西坪高洋	河 内
長谷川豊		今田敏枝		玉川美智子	
池田重和	郷 田	柳生将行	東 西 条	藤本繁美	河 内
土井信治		井口敬文		繁藤理枝	
仲伏英雄	三 永	奥本洋久	平 岩	能地和之	入 野
玉川雅彦		中谷一昭		福広保信	
笹西和人	川 上	渡邊恭平	御 菌 宇	弓場弘	入 野
岩田由香		津田のり子		増田豊和	
岡部和浩	原	隅田和博	高美が丘	大岡万壽美	木 谷
但馬史朗		本城芳樹		大成美貴子	
古賀圭児	吉 川	品川優毅	三 ツ 城	秋光敏子	三 津
平崎朱美		加藤薫		柄宣行	
中山典子	八 本 松	佛崎浄史	板 城 西	金岡美保	風 早
細工実		大歳麻衣子		桐山順子	
小川知之	志 和	河名ゆかり	上 黒 瀬	新川義貴	風 早
中村真紀		中真須美		伊藤陽子	
橋酒久美子	志 和	古城了	乃 美 尾	小川修	龍 王
澤田智美		井原恵		本田秀男	
酒井英年	志 和	森本てるみ	中 黒 瀬	高藤剛	龍 王
今田崇		檀上英美		高松本雅子	
曾根伸治	小 谷	鐵本雅利	下 黒 瀬		
脇坂啓太		濱田清志			
渡辺照美	小 谷	内藤英雄	福 富		
鈴木優二		久木野幸広			
高森勝志	高 屋 東	西山ゆかり			
吉田武子					

### 3 教育委員会関係施設所在地・電話番号等一覧

#### (1) 学校教育施設

施設名	所在地	郵便番号	電話番号	ファクシミリ番号
<b>【小学校】</b>				
西条小学校	東広島市西条中央二丁目15番1号	739-0025	422-3322	422-3386
寺西小学校	東広島市西条町寺家6664番地1	739-0041	423-2632	424-5133
郷田小学校	東広島市西条町郷曾11133番地	739-0035	425-0005	420-2380
板城小学校	東広島市西条町森近甲10234番地1	739-0032	425-0001	420-2371
三川永上小学校	東広島市西条町下三永10929番地2	739-0023	426-0005	420-6380
原上小学校	東広島市八本松飯田五丁目8番47号	739-0146	428-1445	428-2004
吉川小学校	東広島市八本松町原11407番地5	739-0151	429-0076	429-0199
八本松小学校	東広島市八本松町吉川365番地	739-0152	429-1054	420-9302
志和小学校	東広島市八本松町原10128番地137	739-0151	428-3564	428-1451
小谷小学校	東広島市志和町志和西1432番地	739-0268	433-2019	433-2089
高屋東小学校	東広島市高屋町小谷3543番地3	739-2121	434-0518	491-0560
高屋西小学校	東広島市高屋町白市589番地	739-2114	434-0318	491-0570
造賀小学校	東広島市高屋町中島582番地	739-2125	434-0003	434-0030
東西条小学校	東広島市高屋町造賀2774番地1	739-2101	436-0002	430-2160
平岩小学校	東広島市西条吉行東一丁目2番1号	739-0008	423-9110	493-5180
御菌宇小学校	東広島市西条町寺家10521番地9	739-0041	422-5355	431-4666
高美が丘小学校	東広島市西条町御菌宇8544番地6	739-0024	422-6220	493-5081
三ツ城小学校	東広島市高屋高美が丘四丁目1番1号	739-2115	434-7620	434-7630
板上黒瀬小学校	東広島市西条中央七丁目23番55号	739-0025	421-1020	493-6456
乃美尾黒瀬小学校	東広島市黒瀬町小多田257番地	739-2501	0823-82-2149	0823-82-0931
中下黒瀬小学校	東広島市黒瀬町宗近柳園10271番地2	739-2504	0823-82-2805	0823-82-1357
福富小学校	東広島市黒瀬町乃美尾10554番地1	739-2622	0823-82-2016	0823-82-7250
豊栄小学校	東広島市黒瀬町檜原10018番地1	739-2613	0823-82-2024	0823-82-2778
河内小学校	東広島市黒瀬町津江11225番地3	739-2732	0823-82-2115	0823-82-9497
入野谷小学校	東広島市黒瀬町下竹仁2096番地3	739-2302	435-2341	435-2036
木三津早小学校	東広島市豊栄町鍛冶屋370番地	739-2317	432-2134	432-3395
もみじ小学校	東広島市河内町中河内1757番地1	739-2201	437-1128	437-2273
龍王小学校	東広島市入野中山台四丁目20番1号	739-2209	437-1031	437-1092
	東広島市安芸津町木谷4122番地	739-2401	0846-45-0275	0846-45-2541
	東広島市安芸津町三津4680番地	739-2402	0846-45-0024	0846-45-3924
	東広島市安芸津町風早789番地	739-2403	0846-45-0052	0846-45-3975
	東広島市八本松町原10844番地	739-0151	420-9131	429-0666
	東広島市西条町寺家5415番地6	739-0041	493-6003	493-6004
<b>【中学校】</b>				
西条中学校	東広島市西条町寺家6466番地	739-0041	423-2529	423-2571
向陽中学校	東広島市西条町大沢10025番地2	739-0034	425-0007	425-0009
八本松中学校	東広島市八本松南二丁目2番1号	739-0144	428-0202	428-0279
志和中学校	東広島市志和町志和西1432番地	739-0268	433-2019	433-2089
高屋中学校	東広島市高屋町中島760番地	739-2125	434-0011	434-0041
磯松中学校	東広島市八本松町正力10666番地1	739-0132	428-6675	428-6676
松賀中学校	東広島市西条町御菌宇10860番地	739-0024	422-6277	422-6282
高美が丘中学校	東広島市高屋高美が丘一丁目1番1号	739-2115	434-0026	434-2835
黒瀬中学校	東広島市黒瀬町丸山82番地1	739-2612	0823-82-2039	0823-82-2189
福富中学校	東広島市黒瀬町下竹仁2096番地3	739-2302	435-2341	435-2036
豊栄中学校	東広島市豊栄町鍛冶屋341番地1	739-2317	432-2351	432-4540
河内中学校	東広島市河内町中河内1757番地1	739-2201	437-1128	437-2273
安芸津中学校	東広島市安芸津町三津5563番地8	739-2402	0846-45-0158	0846-45-5985
中央中学校	東広島市西条町下見4281番地1	739-0044	431-5055	431-5077
もみじ中学校	東広島市八本松町原10844番地	739-0151	420-9131	429-0666
<b>【幼稚園】</b>				
御菌宇幼稚園	東広島市鏡山三丁目6番27号	739-0046	422-4640	422-6105
<b>【給食センター】</b>				
東広島学校給食センター	東広島市田口研究団地8番5号	739-0038	425-3388	425-5120
西条学校給食センター	東広島市西条中央七丁目23番41号	739-0025	493-6232	493-6235
安芸津学校給食センター	東広島市安芸津町風早3183番地1	739-2403	0846-45-4287	0846-45-4287
東広島北部学校給食センター	東広島市福富町久芳4361番地1	739-2303	430-1112	435-3330
<b>【その他】</b>				
学校支援センター	東広島市西条栄町8番29号	739-8601	421-1155	420-0914



## (2) 社会教育関係施設

施設名	所在地	郵便番号	電話番号	ファクシミリ番号
<b>【生涯学習センター】</b>				
中央生涯学習センター	東広島市西条栄町7番19号(東広島芸術文化ホール内)	739-0015	426-5900	426-5901
黒瀬生涯学習センター	東広島市黒瀬町菅田10番地	739-2624	0823-82-1100	0823-82-1104
豊栄生涯学習センター	東広島市豊栄町鍛冶屋271番地	739-2317	432-4140	432-2075
安芸津生涯学習センター	東広島市安芸津町三津4398番地	739-2402	0846-45-2334	0846-45-2021
福富生涯学習支援センター	東広島市福富町久芳1545番地1	739-2303	435-2325	435-2030
河内生涯学習支援センター	東広島市河内町中河内1166番地	739-2201	437-1107	437-0229
<b>【図書館】</b>				
中央図書館	東広島市西条中央七丁目25番11号	739-0025	422-9449	422-9447
サンクスエア児童青少年図書館	東広島市西条西本町28番6号	739-0043	424-3899	424-3877
黒瀬図書館	東広島市黒瀬町菅田10番地	739-2624	0823-82-1101	0823-82-1104
福富図書館	東広島市福富町久芳1545番地1	739-2303	435-3520	435-3521
豊栄図書館	東広島市豊栄町鍛冶屋271番地	739-2317	432-3611	432-2075
河内こども図書館	東広島市河内町中河内1166番地	739-2201	437-1711	437-1722
安芸津図書館	東広島市安芸津町三津4398番地	739-2402	0846-45-2335	0846-41-1021
志和アグリ図書館	東広島市志和町別府10247番地(園芸センター内)	739-0267	422-9449	422-9447
<b>【美術館】</b>				
美術館	東広島市西条栄町9番1号	739-0015	430-7117	430-7118
<b>【その他】</b>				
視聴覚ライブラリー	東広島市西条栄町8番29号(東広島市教育委員会事務局内)	739-8601	420-0979	422-1610
児童青少年センター	東広島市西条西本町28番6号	739-0043	493-7625	493-7625
第2児童青少年センター	東広島市高屋町杵原1334番地2(高屋出張所内)	739-2102	434-0339	
創作村	東広島市豊栄町乃美2839番地1	739-2311	432-4140	432-2075

## (3) 体育・スポーツ施設

施設名	所在地	郵便番号	電話番号	ファクシミリ番号
<b>【 市 民 体 育 館 】</b>				
豊 栄 市 民 体 育 館	東広島市豊栄町鍛冶屋603番地	739-2317	432-4140	
河 内 ス ポ ー ツ ア リ ー ナ	東広島市河内町入野5043番地1	739-2208	437-1001	
<b>【 市 民 プ ー ル 】</b>				
黒 瀬 屋 内 プ ー ル	東広島市黒瀬町櫛原10018番地4	739-2613	0823-82-5827	0823-82-7075
安 宿 区 民 プ ー ル	東広島市豊栄町安宿3876番地1	739-2316	432-4140	
能 良 区 民 プ ー ル	東広島市豊栄町能良1574番地1	739-2318	432-4140	
安芸津 B & G 海洋センタープール	東広島市安芸津町風早3092番地1	739-2403	0846-45-3932	0846-45-3932
<b>【 テ ニ ス コ ー ト 】</b>				
豊 栄 テ ニ ス コ ー ト	東広島市豊栄町乃美2838番地1	739-2311	432-4140	
<b>【 屋 内 球 技 場 】</b>				
豊 栄 屋 内 球 技 場	東広島市豊栄町鍛冶屋275番地	739-2317	432-4140	
<b>【 市 民 グ ラ ウ ン ド 】</b>				
八 本 松 市 民 グ ラ ウ ン ド	東広島市八本松南二丁目178番地1	739-0144	428-0557	
志 和 市 民 グ ラ ウ ン ド	東広島市志和町志和東10884番地	739-0262	422-2600	
黒 瀬 市 民 グ ラ ウ ン ド	東広島市黒瀬町津江20575番地2	739-2732	0823-82-5827	0823-82-7075
福 富 多 目 的 グ ラ ウ ン ド	東広島市福富町下竹仁2060番地1	739-2302	422-2600	
豊 栄 市 民 グ ラ ウ ン ド	東広島市豊栄町鍛冶屋339番地	739-2317	432-4140	
豊 栄 ふ れ あ い グ ラ ウ ン ド	東広島市豊栄町鍛冶屋225番地3	739-2317	432-4140	
河 内 市 民 グ ラ ウ ン ド	東広島市河内町下河内60番地1	739-2202	437-2228	
入 野 区 民 グ ラ ウ ン ド	東広島市河内町入野5048番地1	739-2208	437-1001	
安 芸 津 市 民 グ ラ ウ ン ド	東広島市安芸津町風早1098番地133	739-2403	0846-45-3932	0846-45-3932
黒 瀬 多 目 的 グ ラ ウ ン ド	東広島市黒瀬町宗近柳園10160番地7	739-2504	0823-82-5827	0823-82-7075
安芸津B&G海洋センター多目的広場	東広島市安芸津町風早3092番地1	739-2403	0846-45-3932	0846-45-3932
<b>【 コ ミ ュ ニ テ ィ ス ポ ー ツ 広 場 】</b>				
田 口 コ ミ ュ ニ テ ィ ス ポ ー ツ 広 場	東広島市西条町田口10163番地5	739-0036	425-0092	
椛 坂 コ ミ ュ ニ テ ィ ス ポ ー ツ 広 場	東広島市志和町七条椛坂10189番地	739-0264	433-4754	
溝 口 コ ミ ュ ニ テ ィ ス ポ ー ツ 広 場	東広島市高屋町溝口1011番地1	739-2123	434-0745	
造 賀 コ ミ ュ ニ テ ィ ス ポ ー ツ 広 場	東広島市高屋町造賀10706番地	739-2101	436-0896	
杵 原 上 コ ミ ュ ニ テ ィ ス ポ ー ツ 広 場	東広島市高屋町杵原785番地1	739-2102	434-0723	
杵 原 下 コ ミ ュ ニ テ ィ ス ポ ー ツ 広 場	東広島市高屋町杵原1394番地1	739-2102	434-0715	
上 戸 野 コ ミ ュ ニ テ ィ ス ポ ー ツ 広 場	東広島市福富町上戸野2343番地1	739-2304	435-2210	
清 武 コ ミ ュ ニ テ ィ ス ポ ー ツ 広 場	東広島市豊栄町清武1345番地	739-2313	432-3731	
河 内 発 祥 園 コ ミ ュ ニ テ ィ ス ポ ー ツ 広 場	東広島市河内町下河内86番地1	739-2202	437-2228	
<b>【 キ ャ ン プ 場 】</b>				
グ リ ー ン ス ポ ー ツ セ ン タ ー	東広島市西条町下三永11016番地2	739-0023	420-0978	
<b>【 海 洋 セ ン タ ー 】</b>				
黒 瀬 B & G 海 洋 セ ン タ ー	東広島市黒瀬町櫛原10018番地4	739-2613	0823-82-5827	0823-82-7075
安 芸 津 B & G 海 洋 セ ン タ ー	東広島市安芸津町風早3092番地1	739-2403	0846-45-3932	0846-45-3932
<b>【 パ ー ク ゴ ル フ 場 】</b>				
福 富 パ ー ク ゴ ル フ 場	東広島市福富町久芳4286番地1	739-2303	435-2717	435-2717
河 内 パ ー ク ゴ ル フ 場	東広島市河内町小田4132番地1	739-2207	438-1066	438-1066

#### (4) 文化施設

施設名	所在地	郵便番号	電話番号	ファクシミリ番号
<b>【 文 化 会 館 】</b>				
市民文化センター	東広島市西条西本町28番6号	739-0043	424-3811	423-5251
芸術文化ホール	東広島市西条栄町7番19号	739-0015	426-5900	426-5901
<b>【 歴 史 民 俗 資 料 館 】</b>				
三永歴史民俗資料館	東広島市西条町下三永10929番地1	739-0023	420-0977(文化課)	
八本松歴史民俗資料館	東広島市八本松南二丁目1番2号	739-0144	420-0977(文化課)	
安芸津歴史民俗資料館	東広島市安芸津町三津4398番地	739-2402	420-0977(文化課)	
<b>【 そ の 他 】</b>				
旧木原家住宅	東広島市高屋町白市1046番地1	739-2114	439-2525	
旧石井家住宅	東広島市西条町下見1086番地1	739-0044	421-6393	
三ツ城古墳カ・イタ・ンスコーナー	東広島市西条中央七丁目25番11号 (中央図書館内)	739-0025	420-0977(文化課)	
三ツ城古墳及び同管理棟	東広島市西条中央七丁目24番	739-0025	420-0977(文化課)	
出土文化財管理センター	東広島市河内町中河内651番地7	739-2201	420-7890(文化課調査係)	437-0320
豊栄町民俗資料展示室	東広島市豊栄町安宿3878番地1 (安宿地域センター2階)	739-2316	420-0977(文化課)	
河内町民俗資料展示室	東広島市河内町宇山1481番地 (宇山地域センター2階)	739-2206	420-0977(文化課)	
オオサンショウウオの宿	東広島市豊栄町乃美3163番地 (乃美地域センター内)	739-2311	見学予約：432-2521(乃美地域センター) 問い合わせ：420-0977(文化課)	

#### (5) その他関連機関

施設名	所在地	郵便番号	電話番号	ファクシミリ番号
(公財)東広島市教育文化振興事業団	東広島市西条西本町28番6号	739-0043	424-3811	423-5251

#### (6) 教育委員会事務局

施設名	所在地	郵便番号	電話番号	ファクシミリ番号
学校教育部	教育総務課	東広島市西条栄町8番29号	420-0974	423-7551
	学事課		420-0975	420-0969
	指導課		420-0976	423-7551
生涯学習部	生涯学習課	東広島市西条栄町8番29号	420-0979	422-1610
	スポーツ振興課		420-0978	422-6540
	文化課 (調査係以外)		420-0977	422-6531
	青少年育成課		420-0929	420-0414
	文化課 (調査係)	東広島市河内町中河内651番地7 (東広島市出土文化財管理センター内)	739-2201	420-7890

令和5年度 東広島の教育

発行 令和5年10月  
編集・発行 東広島市教育委員会事務局  
東広島市西条栄町8番29号  
082-420-0974 (代表)  
ホームページ [https://www.city.higashihiroshima.lg.jp/kosodate\\_kyoiku/kyoiku/](https://www.city.higashihiroshima.lg.jp/kosodate_kyoiku/kyoiku/)